Collins French Visual Dictionary

Collins Dictionaries

VISIT...

LANZAROTE Caliente.COM

Collins

FRENCH
VISUAL DICTIONARY

FRENCH
VISUAL DICTIONARY

COPYRIGHT

Published by Collins
An imprint of HarperCollins Publishers
Westerhill Road
Bishopbriggs
Glasgow G64 2QT

First Edition 2019

© HarperCollins Publishers 2019

Collins® is a registered trademark of HarperCollins Publishers Limited

Ebook Edition © March 2019
ISBN: 9780008319991
Version: 2019-03-13

All rights reserved under International and Pan-American Copyright Conventions. By payment of the required fees, you have been granted the non-exclusive, non-transferable right to access and read the text of this ebook on screen. No part of this text may be reproduced, transmitted, downloaded, decompiled, reverse engineered, or stored in or introduced into any information storage and retrieval system, in any form or by any means, whether electronic or mechanical, now known or hereafter invented, without the express written permission of HarperCollins.

Entered words that we have reason to believe constitute trademarks have been designated as such. However, neither the presence nor absence of such designation should be regarded as affecting the legal status of any trademark.

HarperCollins does not warrant that any website mentioned in this title will be provided uninterrupted, than any website will be error free, that defects will be corrected, or that the website or the server that makes it available are free of viruses or bugs. For full terms and conditions please refer to the site terms provided on the website.

If you would like to comment on any aspect of this book, please

contact us at the given address or online.
E-mail dictionaries@harpercollins.co.uk
www.facebook.com/collinsdictionary
@collinsdict

CONTENTS

COVER

TITLE PAGE

COPYRIGHT

INTRODUCTION

THE ESSENTIALS

TRANSPORT

IN THE HOME

AT THE SHOPS

DAY-TO-DAY

LEISURE

SPORT

HEALTH

PLANET EARTH

CELEBRATIONS AND FESTIVALS

ACKNOWLEDGEMENTS

PHOTO CREDITS

ABOUT THE PUBLISHER

INTRODUCTION

Whether you're on holiday or staying in a French-speaking country for a slightly longer period of time, your **Collins Visual Dictionary** is designed to help you find exactly what you need, when you need it. With over a thousand clear and helpful images, you can quickly locate the vocabulary you are looking for.

The Visual Dictionary includes:

- 10 **chapters** arranged thematically, so that you can easily find what you need to suit the situation
- **images** – illustrating essential items
- **YOU MIGHT SAY…** – common phrases that you might want to use
- **YOU MIGHT HEAR…** – common phrases that you might come across
- **VOCABULARY** – common words that you might need
- **YOU SHOULD KNOW…** – tips about local customs or etiquette

USING YOUR COLLINS VISUAL DICTIONARY

In order to make sure that the phrases and vocabulary in the **Collins Visual Dictionary** are presented in a way that's clear and easy to understand, we have followed certain policies when translating:

1) The polite form "vous" (you) has been used throughout the text as this is always safe to use, even if a bit formal at times, for example:

   How are you? **Comment allez-vous?**

   Remember that if you are addressing an older person or someone you have just met, you use "vous". However, if you are speaking to children, or those you know well, you can use "tu". French people may invite you to use "tu" with them:

   Shall we call each other "tu"? **On se tutoie?**

2) The grammatical gender of French nouns has been indicated using the articles "le" (masculine) or "la" (feminine). All nouns which have the article "l'" have been shown with their gender, for example:

   year **l'année** *f*

   All plural translations have been marked with the gender of the singular noun, as well as the plural marker, for example:

   trainers **les baskets** *fpl*

   Feminine forms of nouns have been shown with the masculine form as the main translation:

   salesperson **le vendeur / la vendeuse**

3)In general, the masculine form of adjectives only has been shown for vocabulary items and in phrases, for example:

annoyed **mécontent**

I'm tired. **Je suis fatigué.**

However, in some cases both forms are shown:

I'm married/divorced. (man) **Je suis marié / divorcé.**

I'm married/divorced. (woman) **Je suis mariée / divorcée.**

Remember that, in French, the adjective often changes depending on whether the noun it describes is masculine or feminine. Often the adjective only adds an "e" to the end, so "content" becomes "contente" and "fatigué" becomes "fatiguée". However, there are some adjectives that take different endings in the feminine form, or don't change at all.

The adjective form also changes if you are talking about a person or object in the singular or in the plural. Usually, the plural form of the adjective is formed by adding "-s" (for masculine nouns) or "-es" (for feminine nouns) to the end of the word.

The girls are tired. **Les filles sont fatiguées.**

FREE AUDIO

We have created a free audio resource to help you learn and practise the French words for all of the images shown in this dictionary. The French words in each chapter are spoken by native speakers, giving you the opportunity to listen to each word twice and repeat it yourself. Download the audio from the website below to learn all of the vocabulary you need for communicating in French.

www.collinsdictionary.com/resources

THE ESSENTIALS | L'ESSENTIEL

Whether you're going to be visiting a French-speaking country, or even living there, you'll want to be able to chat with people and get to know them better. Being able to communicate effectively with acquaintances, friends, family, and colleagues is key to becoming more confident in French in a variety of everyday situations.

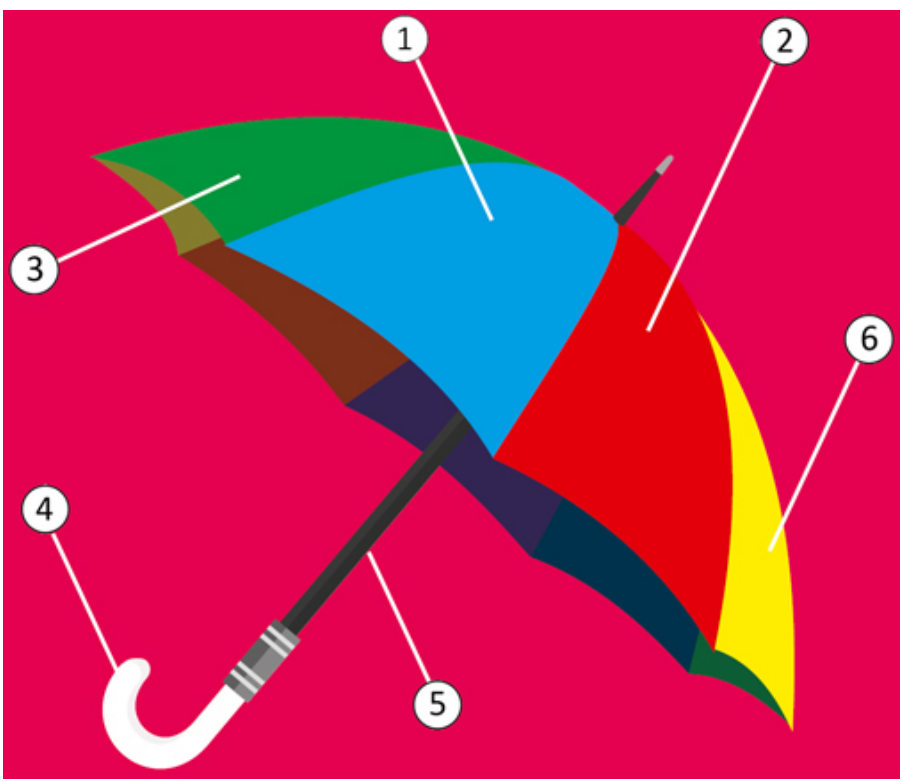

umbrella
le parapluie

1. blue
bleu

2. red

rouge

3. green
vert

4. white
blanc

5. black
noir

6. yellow
jaune

THE BASICS | L'ESSENTIEL

Hello.
Bonjour.

Hi!
Salut !

Hello again!
Rebonjour !

Good morning.
Bonjour.

Good afternoon.
Bonjour.

Good evening.
Bonsoir.

Good night.
Bonne nuit.

Goodbye.
Au revoir.

Bye!
Salut !

See you soon.
À bientôt.

See you tomorrow.
À demain.

See you on Saturday.
À samedi.

Have a good day!
Bonne journée !

Have a good evening!
Bonne soirée !

YOU SHOULD KNOW…

French people are quite formal when initially introduced, shaking hands upon meeting and parting. Friends and relatives will often greet each other with a kiss on the cheek: usually two, but sometimes three, or even four, depending on which region you're in. "Bonjour" is used to greet someone; "bonne journée" is used when taking your leave.

Yes.
Oui / Si.

No.
Non.

I don't know.
Je ne sais pas.

please
s'il vous plaît

Thank you.
Merci.

No, thanks.
Non merci.

Excuse me.
Excusez-moi.

Sorry?
Pardon?

I'm sorry.
Je suis désolé.

OK!
D'accord !

You're welcome.
De rien.

I don't understand.
Je ne comprends pas.

YOU SHOULD KNOW…

“Oui” or “si”? French has two words for “yes” – you use “oui” when answering an affirmative question, and “si” when responding to a negative one.

ABOUT YOU | À VOTRE SUJET

"Madame" and "Mademoiselle" can be translated as "Mrs/Ms" and "Miss" respectively. "Mademoiselle" is less frequently used nowadays and tends to be used for young girls rather than adults; "Madame" can refer to a married or an unmarried woman. It's polite to use someone's title when addressing them or trying to get their attention.

How old are you?
Quel âge avez-vous?

May I ask how old you are?
Puis-je demander votre âge?

When is your birthday?
Quelle est votre date d'anniversaire?

I'm … years old.
J'ai … ans.

My birthday is on…
Mon anniversaire est le…

Where are you from?
D'où venez-vous?

Where do you live?
Où habitez-vous?

I'm from...
Je viens…

... the UK.
... du Royaume-Uni.

I live in...
J'habite à…

I'm...
Je suis…

Scottish
écossais

English
anglais

Irish
irlandais

Welsh
gallois

British
britannique

Are you married? (to a man)
Êtes-vous marié?

Are you married? (to a woman)
Êtes-vous mariée?

Are you single?
Êtes-vous célibataire?

I'm married/divorced. (man)
Je suis marié / divorcé.

I'm married/divorced. (woman)
Je suis mariée / divorcée.

I have a partner.
J'ai un compagnon / une compagne.

I'm single.
Je suis célibataire.

I'm widowed. (man)
Je suis veuf.

I'm widowed. (woman)
Je suis veuve.

Do you have any children?
Avez-vous des enfants?

I have ... children.
J'ai … enfants.

I don't have any children.
Je n'ai pas d'enfants.

FAMILY AND FRIENDS | LA FAMILLE ET LES AMIS

This is my...
Voici mon / ma…

These are my...
Voici mes…

husband
le mari

wife
l'épouse *f*

son
le fils

daughter
la fille

parents
les parents *mpl*

partner
le compagnon / la compagne

boyfriend
le copain

girlfriend
la copine

fiancé/fiancée
le fiancé / la fiancée

father
le père

mother
la mère

brother
le frère

sister
la sœur

grandfather
le grand-père

grandmother
la grand-mère

grandson
le petit-fils

granddaughter
la petite-fille

father-in-law/stepfather
le beau-père

mother-in-law/stepmother
la belle-mère

daughter-in-law/stepdaughter
la belle-fille

son-in-law/stepson
le beau-fils

brother-in-law/stepbrother
le beau-frère

sister-in-law/stepsister
la belle-sœur

uncle
l'oncle *m*

aunt
la tante

nephew
le neveu

niece
la nièce

cousin
le cousin / la cousine

friend
l'ami *m* / **l'amie** *f*

colleague
le collègue / la collègue

neighbour
le voisin / la voisine

baby
le bébé

child
l'enfant *m*

teenager
l'adolescent *m* / **l'adolescente** *f*

GENERAL HEALTH AND WELLBEING | LE BIEN-ÊTRE

How are you?
Comment allez-vous?

How's it going?
Comment ça va?

How is he/she?
Comment va-t-il / elle?

How are they?
Comment vont-ils / elles?

Very well, thanks, and you?
Très bien, merci, et vous?

Fine, thanks.
Bien, merci.

Great!
Super bien !

So-so.
Comme ci comme ça.

Not bad, thanks.
Pas mal, merci.

Could be worse.
On fait aller.

Not great.
Pas terrible.

I'm tired.
Je suis fatigué.

I'm hungry/thirsty.
J'ai faim / soif.

I'm full.
Je n'ai plus faim.

I’m cold.
J’ai froid.

I’m warm.
J’ai chaud.

I am…
Je suis…

He/She is…
Il / Elle est…

They are…
Ils / Elles sont…

happy
heureux

excited
excité

calm
calme

surprised
surpris

annoyed
mécontent

angry
en colère

sad
triste

worried
inquiet

afraid
effrayé

relaxed
détendu

I’m bored.
Je m’ennuie.

I feel...
Je me sens...

He/She feels...
Il / Elle se sent...

They feel...
Ils / Elles se sentent...

well
bien

unwell
indisposé

better
mieux

worse
pire

WORK | LE TRAVAIL

Where do you work?
Où travaillez-vous?

What do you do?
Que faites-vous dans la vie?

What's your occupation?
Quel est votre métier?

Do you work/study?
Est-ce que vous travaillez / étudiez?

I'm self-employed.
Je travaille à mon compte.

I'm unemployed.
Je suis au chômage.

I'm still at school.
Je suis encore à l'école.

I'm at university.
Je suis à l'université.

I'm retired.
Je suis à la retraite.

I'm travelling.
Je voyage.

I work from home.
Je travaille de chez moi.

I work part-/full-time.
Je travaille à temps partiel / complet.

I work as a/an...
Je travaille comme…

I'm a/an...
Je suis…

architect
l'architecte *m* / **l'architecte** *f*

chef
le chef / la chef

civil servant
le fonctionnaire / la fonctionnaire

cleaner
l'employé de ménage *m* / **l'employée de ménage** *f*

dentist
le dentiste / la dentiste

doctor
le médecin / la médecin

driver
le conducteur / la conductrice

electrician
l'électricien *m* / **l'électricienne** *f*

engineer
l'ingénieur *m* / **l'ingénieure** *f*

farmer
l'agriculteur *m* / **l'agricultrice** *f*

firefighter
le sapeur-pompier / la sapeur-pompier

fisherman
le pêcheur / la pêcheuse

IT worker
l'informaticien *m* / **l'informaticienne** *f*

joiner
le menuisier / la menuisière

journalist
le journaliste / la journaliste

lawyer
l'avocat *m* / **l'avocate** *f*

mechanic
le mécanicien / la mécanicienne

nurse
l'infirmier *m* / **l'infirmière** *f*

office worker
l'employé de bureau *m* / **l'employée de bureau** *f*

plumber
le plombier / la plombière

police officer
le policier / la policière

postal worker
le facteur / la factrice

sailor
le marin / la femme marin

salesperson
le vendeur / la vendeuse

scientist
le scientifique / la scientifique

soldier
le soldat / la soldate

teacher
le professeur / la professeure

vet
le vétérinaire / la vétérinaire

waiter
le serveur

waitress
la serveuse

I work at/for/in...
Je travaille à / pour / dans...

business
le commerce

company
la compagnie

construction site
le chantier

factory
l'usine *f*

government
le gouvernement

hospital
l'hôpital *m*

hotel
l'hôtel *m*

office
le bureau

restaurant
le restaurant

school
l'école *f*

shop
le magasin

YOU SHOULD KNOW…

When talking about somebody's occupation in French, you do not translate "a", for example "Elle est professeure" – "She's a teacher".

TIME | L'HEURE

morning
le matin

afternoon
l'après-midi *m*

evening
le soir

night
la nuit

midday
le midi

midnight
minuit *m*

today
aujourd'hui

tonight
ce soir

tomorrow
demain

yesterday
hier

a.m.
du matin

p.m.
de l'après-midi / du soir

What time is it?
Quelle heure est-il?

It's nine o'clock.
Il est neuf heures.

It's ten past nine.
Il est neuf heures dix.

It's quarter past nine.
Il est neuf heures et quart.

It's 25 past nine.
Il est neuf heures vingt-cinq.

It's half past nine.
Il est neuf heures et demie.

It's 20 to ten.
Il est dix heures moins vingt.

It's quarter to ten.
Il est dix heures moins le quart.

It's five to ten.
Il est dix heures moins cinq.

It's 17:30.
Il est dix-sept heures trente.

When…?
Quand…?

… in 60 seconds/two minutes.
… dans 60 secondes / deux minutes.

… in quarter of an hour/half an hour/an hour.
… dans un quart d'heure / une demi-heure / une heure.

early
tôt

late
en retard

soon
bientôt

later
plus tard

now
maintenant

before
avant

after
après

YOU SHOULD KNOW…

In France – and across Europe – it's more common to use the 24-hour clock. Remember that quarter past, half past, and quarter to use numbers ("quinze", "trente" and "quarante-cinq") in this case.

DAYS, MONTHS, AND SEASONS | LES JOURS, LES MOIS, LES SAISONS

Monday
lundi

Tuesday
mardi

Wednesday
mercredi

Thursday
jeudi

Friday
vendredi

Saturday
samedi

Sunday
dimanche

January
janvier

February
février

March
mars

April
avril

May
mai

June
juin

July
juillet

August
août

September
septembre

October
octobre

November
novembre

December
décembre

day
le jour

weekend
le week-end

week
la semaine

fortnight
les quinze jours *mpl*

month
le mois

year
l'année *f*

decade
la décennie

daily
quotidien

weekly
hebdomadaire

fortnightly
tous les quinze jours

monthly
mensuel

yearly
annuel

on Mondays
les lundis

every Sunday
tous les dimanches

last Thursday
jeudi dernier

next Friday
vendredi prochain

the week before
il y a quinze jours

the week after
dans deux semaines

in February
en février

in 2019
en 2019

in the ’80s
dans les années 80

spring
le printemps

summer
l’été *m*

autumn
l’automne *m*

winter
l'hiver *m*

in spring
au printemps

in winter
en hiver

WEATHER | LE TEMPS

How's the weather?
Quel temps fait-il?

What's the forecast for today/tomorrow?
Quelles sont les prévisons météo pour aujourd'hui / demain?

How warm/cold is it?
Est-ce qu'il fait chaud / froid?

Is it going to rain?
Est-ce qu'il va pleuvoir?

What a lovely day!
Quelle belle journée !

What awful weather!
Quel mauvais temps !

It's sunny.
Il y a du soleil.

It's cloudy/misty.
C'est nuageux / brumeux.

It's foggy.
Il y a du brouillard.

It's freezing.
Il gèle.

It's raining/snowing.
Il pleut / neige.

It's windy.
Il y a du vent.

It's stormy.
Il y a de l'orage.

It's changeable.
Le temps est changeant.

It is…
Il fait…

nice
beau

horrible
mauvais

hot
chaud

warm
chaud

mild
doux

cool
frais

wet
pluvieux

humid
humide

sun
le soleil

rain
la pluie

snow
la neige

hail
la grêle

wind
le vent

gale
le coup de vent

mist
la brume

fog
le brouillard

thunder
le tonnerre

lightning
l'éclair *m*

thunderstorm
l'orage *m*

cloud
le nuage

temperature
la température

NUMBERS | LES NOMBRES

1	**un**
2	**deux**
3	**trois**
4	**quatre**
5	**cinq**
6	**six**
7	**sept**
8	**huit**
9	**neuf**
10	**dix**
11	**onze**
12	**douze**
13	**treize**
14	**quatorze**
15	**quinze**
16	**seize**
17	**dix-sept**
18	**dix-huit**
19	**dix-neuf**
20	**vingt**
30	**trente**
40	**quarante**
50	**cinquante**
60	**soixante**
70	**soixante-dix**
80	**quatre-vingts**
90	**quatre-vingt-dix**
100	**cent**
1000	**mille**
1000000	**million**

Travelling to and around France has never been easier. You can travel to France from the UK by air, sea, and rail (thanks to the Channel Tunnel). France's railway system boasts some of the fastest passenger trains in the world – it can be quicker to travel by train than by plane between certain cities – and the country is well connected by road. Local public transport is widely developed and Paris is famous for its métro, one of the oldest underground rail services in the world.

helicopter
l'hélicoptère *m*

1. rotor
le rotor

2. blade
la pale

3. cockpit
le cockpit

4. nose
le nez

5. tail
la queue

THE BASICS | L'ESSENTIEL

When asking for directions, it's easiest simply to state your destination, followed by "s'il vous plaît". It's always most polite to use "Monsieur" or "Madame" to address any passers-by you stop and ask.

YOU MIGHT SAY…

Excuse me…
Excusez-moi…

Where is…?
Où se trouve…?

Which way is…?
C'est par où, …?

What's the quickest way to…?
Quel est le chemin le plus rapide pour…?

How far away is it?
C'est à quelle distance?

Is it far from here?
C'est loin?

I'm lost.
Je suis perdu.

I'm looking for…
Je cherche…

I'm going to…
Je vais à…

Can I walk there?
Je peux y aller à pied?

YOU MIGHT HEAR…

It's over there.
C'est là-bas.

It's in the other direction.
C'est dans l'autre direction.

It's ... metres/minutes away.
C'est à ... mètres / minutes d'ici.

Go straight ahead.
Continuez tout droit.

Turn left/right.
Tournez à gauche / droite.

It's next to...
C'est à côté de...

It's opposite...
C'est en face de...

It's near to...
C'est près de...

Follow the signs for...
Prenez la direction...

VOCABULARY

street
la rue

driver
le conducteur / la conductrice

passenger
le passager / la passagère

pedestrian
le piéton / la piétonne

traffic
le trafic

traffic jam
l'embouteillage *m*

rush hour
l'heure de pointe *f*

public transport
les transports en commun *mpl*

taxi
le taxi

taxi rank
la station de taxis

directions
les indications *fpl*

route
l'itinéraire *m*

road sign
le panneau de signalisation

to walk
marcher

to drive
conduire

to return
revenir

to cross
traverser

to turn
tourner

to commute
faire la navette

YOU SHOULD KNOW...

At pedestrian crossings, be aware that traffic lights will go straight from red to green, without an amber light to signal a change.

map
la carte

ticket
le billet

timetable
l'horaire *m*

CAR | LA VOITURE

Traffic drives on the right-hand side in France. Remember to carry your ID, driving licence, insurance, and car registration documents with you while driving.

YOU MIGHT SAY…

Is this the road to...?
C'est la route pour…?

Can I park here?
Je peux me garer ici?

Do I have to pay to park?
Est-ce que le parking est payant?

I'd like a taxi to...
Je voudrais un taxi pour aller à…

I'd like to hire a car...
J'aimerais louer une voiture…

... for 4 days/a week.
… pour 4 jours / une semaine.

What is your daily rate?
Quel est votre prix à la journée?

When/Where must I return it?
Quand / Où est-ce que je dois la rendre?

Where is the nearest petrol station?
Où est la station-service la plus proche?

I'd like ... euros/litres of fuel, please.
J'aimerais avoir … euros / litres d'essence, s'il vous plaît.

YOU MIGHT HEAR…

You can/can't park here.
Vous pouvez / ne pouvez pas vous garer ici.

It's free to park here.
Le parking est gratuit ici.

It costs ... to park here.
Ça coûte … de se garer ici.

Car hire is ... per day/week.
La location de voiture est à … par jour / semaine.

May I see your documents, please?
Vos papiers, s'il vous plaît.

Please return it to...
Rendez-la à …, s'il vous plaît.

Please return the car with a full tank of fuel.
Veuillez rendre la voiture avec le plein d'essence.

Which pump are you at?
Vous êtes à quelle pompe?

How much fuel would you like?
Combien d'essence voulez-vous?

VOCABULARY

people carrier
le monospace

SUV
le SUV

motorhome
le camping-car

caravan
la caravane

convertible
la décapotable

passenger seat
le siège du passager

driver's seat
la place du conducteur

back seat
le siège arrière

child seat
le siège enfant

roof rack
la galerie

sunroof
le toit ouvrant

engine
le moteur

battery
la batterie

brake
le frein

accelerator
l'accélérateur *m*

air conditioning
la climatisation

clutch
l'embrayage *m*

cruise control
le régulateur de vitesse

exhaust (pipe)
le pot d'échappement

fuel tank
le réservoir de carburant

gearbox
la boîte de vitesses

Breathalyser®
l'alcootest *m*

automatic
automatique

electric
électrique

hybrid
hybride

to start the engine
démarrer

to brake
freiner

to overtake
dépasser

to park
garer

to reverse
faire marche arrière

to slow down
ralentir

to speed
être en excès de vitesse

to stop
s'arrêter

YOU SHOULD KNOW…

Sat navs that are able to detect speed cameras are illegal in France, so take care to disable this option if you wish to use your sat nav while driving.

EXTERIOR

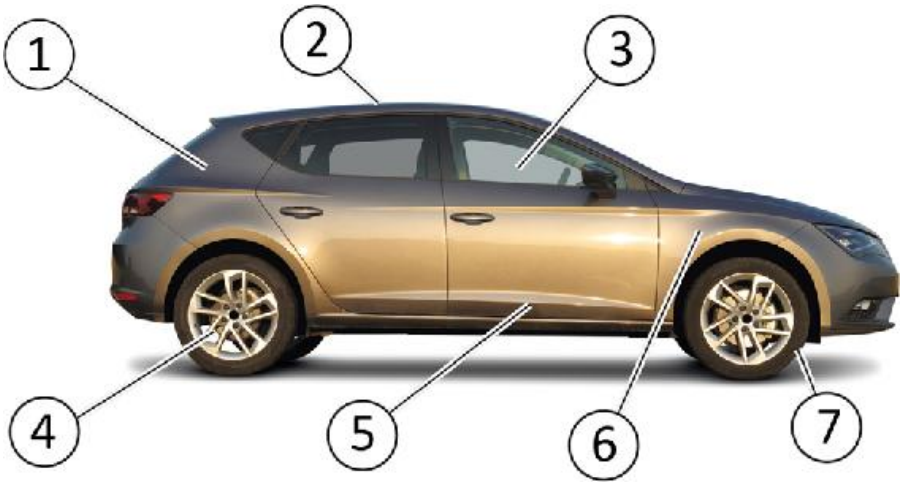

1. boot
le coffre

2. roof
le toit

3. window
la vitre

4. wheel
la roue

5. door
la portière

6. wing
l'aile *f*

7. tyre
le pneu

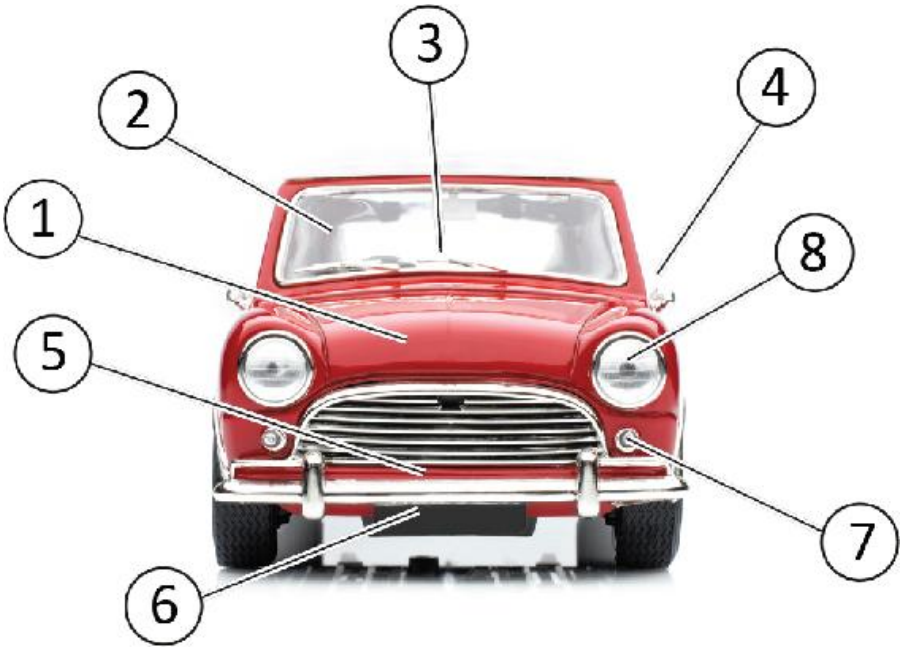

1. bonnet
le capot

2. windscreen
le pare-brise

3. windscreen wiper
l'essuie-glace *m*

4. wing mirror
le rétroviseur extérieur

5. bumper
le pare-chocs

6. number plate
la plaque d'immatriculation

7. indicator
le clignotant

8. headlight
le phare

INTERIOR

dashboard
le tableau de bord

fuel gauge
la jauge d'essence

gearstick
le levier de vitesse

glove compartment
la boîte à gants

handbrake
le frein à main

headrest
l'appuie-tête *m*

ignition
l'allumage *m*

rearview mirror
le rétroviseur

sat nav
le GPS

seatbelt
la ceinture de sécurité

speedometer
le compteur de vitesse

steering wheel
le volant

DRIVING | LA CONDUITE

France has an excellent motorway system, but be aware that many of the “autoroutes” are toll-paying. Where possible, avoid motorway travel on “Black Saturdays” (“samedis noirs”) – these are periods of dense road traffic that occur at the beginning of French holiday times.

VOCABULARY

dual carriageway
la route à quatre voies

single-track road
la route à voie unique

tarmac®
le macadam

corner
le coin

exit
la sortie

slip road
la bretelle

layby
le bas-côté

services
l’aire de service *f*

speed limit
la limitation de vitesse

diversion
la déviation

driving licence
le permis de conduire

car registration document

la carte grise

car insurance
l'assurance automobile *f*

car hire/rental
la location de voiture

unleaded petrol
l'essence sans plomb *f*

diesel
le diesel

roadworks
les travaux *mpl*

YOU SHOULD KNOW...

Speed limits on French roads go by kmph, not mph. In dry weather, the limits are 50 kmph (31 mph) in built-up areas; 80 kmph (49 mph) on two-lane highways; 110 kmph (68 mph) on dual carriageways; and 130 kmph (80 mph) on motorways. In wet weather, the limit is reduced by 20 kmph on motorways, and by 10 kmph on any other roads.

accessible parking space
la place de parking handicapé

bridge
le pont

car park
le parking

car wash
la station de lavage

fuel pump
la pompe à essence

junction
le carrefour

kerb
le bord du trottoir

lane
la voie

level crossing
le passage à niveau

motorway
l'autoroute *f*

parking meter
le parcmètre

parking space
la place de parking

pavement
le trottoir

petrol station
la station-service

pothole
le nid-de-poule

road
la route

roundabout
le rond-point

speed camera
le radar

toll point
le péage

traffic cone
le cône de signalisation

traffic lights
les feux *mpl*

traffic warden
l'agent de la circulation *m/f*

tunnel
le tunnel

zebra crossing
le passage piéton

CAR TROUBLE | DES PROBLÈMES DE VOITURE

If you break down on the motorway, call the police or the breakdown service operating in that area using one of the orange emergency telephones that are located every 2 km along the side of the road. Otherwise, call 112 to contact the emergency services.

YOU MIGHT SAY…

Can you help me?
Pouvez-vous m'aider?

I've broken down.
Je suis tombé en panne.

I've had an accident.
J'ai eu un accident.

I've run out of petrol.
J'ai une panne d'essence.

I've got a flat tyre.
J'ai un pneu crevé.

I've lost my car keys.
J'ai perdu mes clés de voiture.

The car won't start.
La voiture ne démarre pas.

There's a problem with...
Il y a un problème avec…

I've been injured.
Je suis blessé.

Call an ambulance/the police.
Appelez les secours / la police.

Can you send a breakdown van?
Pouvez-vous m'envoyer une dépanneuse?

Is there a garage/petrol station nearby?

Est-ce qu'il y a un garage / une station-service près d'ici?

Can you tow me to a garage?
Pouvez-vous me remorquez jusqu'au garage?

Can you help me change this wheel?
Pouvez-vous m'aider à changer la roue?

How much will a repair cost?
Combien coûte la réparation?

When will the car be fixed?
Quand la voiture sera-t-elle réparée?

May I take your insurance details?
Pouvez-vous me donner les coordonnées de votre assureur?

YOU MIGHT HEAR...

Do you need any help?
Vous avez besoin d'aide?

Are you hurt?
Vous êtes blessé?

What's wrong with your car?
Qu'est-ce qui ne va pas avec votre voiture?

Where have you broken down?
Où êtes-vous tombé en panne?

I can tow you to...
Je peux vous remorquer jusqu'à...

I can give you a jumpstart.
Je peux la faire démarrer avec des câbles.

The repairs will cost...
Les réparations vous coûteront...

We need to order new parts.
On doit commander de nouvelles pièces.

The car will be ready by...
La voiture sera prête à...

I need to take your insurance details.
J'ai besoin des coordonnées de votre assureur.

VOCABULARY

accident
l'accident *m*

breakdown
la panne

collision
la collision

flat tyre
le pneu à plat

to break down
tomber en panne

to have an accident
avoir un accident

to have a flat tyre
avoir un pneu à plat

to change a tyre
changer le pneu

to tow
remorquer

YOU SHOULD KNOW...

When driving in France, you are legally required to have the following in your car: headlight converters; spare bulbs; warning triangles; hi-viz vests; and a Breathalyser® kit. You must also display a GB car sticker if you are driving a UK-registered vehicle.

airbag
l'airbag *m*

antifreeze
l'antigel *m*

emergency phone
la borne d'urgence

garage
le garage

hi-viz vest
le gilet de sécurité

jack
le cric

jump leads
les câbles de démarrage *mpl*

mechanic
le mécanicien / la mécanicienne

snow chains
les chaînes à neige *fpl*

spare wheel
la roue de secours

tow truck
la dépanneuse

warning triangle
le triangle de présignalisation

BUS | LE BUS

Local bus services are often well organized and useful; for longer journeys, rail services are usually faster and more frequent than bus or coach services.

YOU MIGHT SAY…

Is there a bus to…?
Est-ce qu'il y a un bus pour…?

When is the next bus to…?
Quand part le prochain bus pour…?

Which bus goes to the city centre?
Quel bus faut-il prendre pour aller au centre-ville?

Where is the bus stop?
Où est l'arrêt de bus?

Which stand does the coach leave from?
De quel quai ce car part-il?

Where can I buy tickets?
Où est-ce que je peux acheter des tickets de bus?

How much is it to go to…?
Combien ça coûte pour aller à…?

A full/half fare, please.
Un ticket au plein tarif / tarif réduit, s'il vous plaît.

A single/return.
Un aller simple / aller-retour.

Could you tell me when to get off?
Pouvez-vous me dire quand je dois descendre?

How many stops is it?
C'est dans combien d'arrêts?

I want to get off at the next stop, please.
Je veux descendre au prochain arrêt, s'il vous plaît.

YOU MIGHT HEAR...

The number 17 goes to...
La ligne 17 va à...

The bus stop is...
L'arrêt de bus est...

This is your stop, sir/madam.
C'est votre arrêt, Monsieur / Madame.

You buy tickets at the machine/office.
Vous pouvez acheter des tickets au distributeur / à l'agence.

It leaves from stand 21.
Il part du quai 21.

There's a bus every 10 minutes.
Il y a un bus toutes les 10 minutes.

VOCABULARY

bus route
la ligne de bus

bus lane
la voie réservée aux bus

bus station
la gare routière

bus pass
la carte de bus

fare
le prix

full fare
le plein tarif

half fare
le demi-tarif

concession
la réduction

wheelchair access
l'accessibilité aux handicapés *f*

night bus
le bus de nuit

school bus
le car de ramassage scolaire

airport bus
la navette de l'aéroport

tour bus
l'autocar touristique *m*

to catch the bus
prendre le bus

YOU SHOULD KNOW…

You may be required to validate ("composter") your ticket as you board your bus.

bus
le bus

bus shelter
l'Abribus® *m*

bus stop
l'arrêt de bus *m*

coach
le car

minibus
le minibus

trolley bus
le trolleybus

BICYCLE | LE VÉLO

There are plenty of cycling routes in France, both short- and long-distance. The green “Accueil Vélo”© logo indicates where facilities and information are available for cyclists.

YOU MIGHT SAY…

Where can I hire a bicycle?
Où est-ce que je peux louer des vélos?

How much is it to hire?
Combien coûte la location?

My bike is damaged/has a puncture.
Mon vélo est abîmé / a crevé.

YOU MIGHT HEAR…

Bike hire is … per day/week.
La location de vélo est à … par jour / par semaine.

You must wear a helmet.
Vous devez porter un casque.

VOCABULARY

cyclist
le cycliste / la cycliste

mountain bike
le VTT

road bike
le vélo de route

bike stand
le râtelier à bicyclettes

bike rack
le porte-vélos

cycle lane/path
la piste cyclable

reflective vest
le gilet de sécurité

child seat
le siège enfant

puncture repair kit
la trousse crevaison

to cycle
faire du vélo

to go for a bike ride
faire une promenade en vélo

to get a puncture
crever

YOU SHOULD KNOW...

France hosts the world-famous cycling road race, the Tour de France.

ACCESSORIES

bell
la sonnette

bike lock
l'antivol *m*

front light
le phare avant

helmet
le casque

pump
la pompe à vélo

reflector
le réflecteur

BICYCLE

1. handlebars
le guidon

2. gears
les vitesses *fpl*

3. crossbar
la barre transversale

4. brake
le frein

5. pedal
la pédale

6. chain
la chaîne

7. saddle
la selle

8. frame
le cadre

9. wheel
la roue

10. tyre
le pneu

MOTORBIKE | LA MOTO

VOCABULARY

motorcyclist
le motard / la motarde

moped
la mobylette

scooter
le scooter

fuel tank
le réservoir de carburant

handlebars
le guidon

mudguard
le garde-boue

kickstand
la béquille

exhaust pipe
le tuyau d'échappement

leathers
les vêtements de moto *mpl*

YOU SHOULD KNOW…

Motorcyclists must wear hi-viz clothing and have reflective elements on their helmets.

boots
les bottes *fpl*

helmet
le casque

helmet cam
la caméra pour casque

leather gloves
les gants en cuir *mpl*

leather jacket
le blouson de cuir

motorbike
la moto

RAIL TRAVEL | LE TRANSPORT FERROVIAIRE

France has a well-developed, well-organized national railway system. Before boarding a train, it's important to validate ("composter") your ticket: failure to do so can result in a fine. However, self-printed e-tickets are exempt from this requirement.

YOU MIGHT SAY…

Is there a train to...?
Est-ce qu'il y a un train pour…?

When is the next train to...?
À quelle heure est le prochain train pour…?

Where is the nearest metro station?
Où est la station de métro la plus proche?

Which platform does it leave from?
De quel quai part-il?

Which line do I take for...?
Quelle ligne dois-je prendre pour…?

A ticket to ..., please.
Un billet pour …, s'il vous plaît.

A single/return ticket to ..., please.
Un aller simple / aller-retour pour …, s'il vous plaît.

I'd like to reserve a seat, please.
J'aimerais réserver une place, s'il vous plaît.

Do I have to change?
Est-ce qu'il y a une correspondance?

Where do I change for...?
Où est la correspondance pour…?

Where is platform 4?

Où est le quai numéro 4?

Is this the right train/platform for...?
C'est bien le train / quai pour...?

Is this seat free?
Est-ce que ce siège est libre?

I've missed my train!
J'ai raté mon train !

YOU SHOULD KNOW...

The word "metro" is derived from the name of the company that was first set up to operate the Paris network, "La compagnie du chemin de fer métropolitain de Paris". It is now widely used across the world as a name for any underground rail system.

YOU MIGHT HEAR...

The next train leaves at...
Le prochain train part à...

Would you like a single or return ticket?
Voulez-vous un aller simple ou un aller-retour?

I'm sorry, this journey is fully booked.
Je suis désolé, ce train est complet.

You must change at...
Vous avez une correspondance à...

Platform 4 is down there.
Le quai numéro 4 est par là.

This is the right train/platform.
C'est le bon train / quai.

You have to go to platform 2.
Vous devez aller sur le quai numéro 2.

This seat is free/taken.
Ce siège est / n'est pas libre.

Tickets, please.

Vos billets, s'il vous plaît.

The next stop is...
Le prochain arrêt est…

Change here for...
Descendez ici pour aller à…

VOCABULARY

rail network
le réseau ferroviaire

high-speed train
le train à grande vitesse

passenger train
le train de passagers

freight train
le train de marchandises

sleeper
le train-couchettes

quiet coach
l'espace calme *m*

coach
le wagon

metro station
la station de métro

left luggage
la consigne

railcard
la carte de réduction

book of tickets
le carnet

single ticket
l'aller simple *m*

return ticket
l'aller-retour *m*

e-ticket
le billet électronique

first-class
la première classe

seat reservation
la réservation

to change trains
changer de train

to validate a ticket
composter un billet

carriage
le wagon

couchette
la couchette

departure board
le tableau des départs

guard
le garde / la garde

light railway
le TLR

locomotive
la locomotive

luggage rack
le porte-bagages

metro
le métro

platform
le quai

porter
le porteur / la porteuse

restaurant car
la voiture-restaurant

sliding doors
la porte coulissante

ticket barrier
le portillon

ticket machine
le guichet automatique

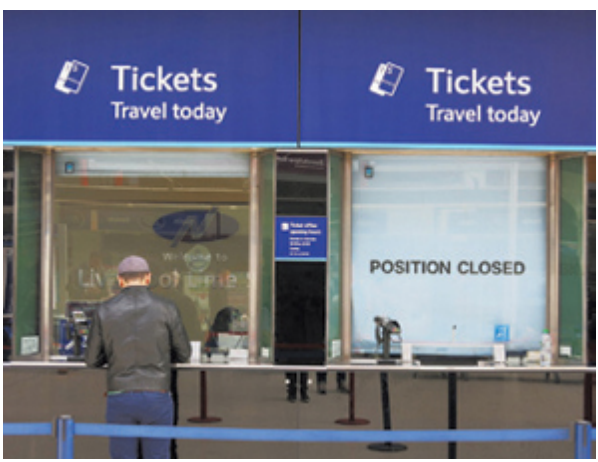

ticket office
le guichet

track
la voie

train
le train

train conductor
le chef de train / la chef de train

train station
la gare

tram
le tramway

validation machine
le composteur de billets

AIR TRAVEL | LES VOYAGES EN AVION

France has many airports, but a number of airlines only operate seasonal routes from the UK to some areas of France, so it is best to check when flights to less central destinations are available.

YOU MIGHT SAY…

I'm looking for check-in/my gate.
Je cherche l'enregistrement / ma porte d'embarquement.

I'm checking in one case.
J'enregistre une valise.

Which gate does the plane leave from?
De quelle porte part l'avion?

When does the gate open/close?
À quelle heure l'embarquement commence-t-il / se termine-t-il?

Is the flight on time?
Ce vol est-il à l'heure?

I would like a window/an aisle seat, please.
J'aimerais un siège côté hublot / couloir, s'il vous plaît.

I've lost my luggage.
J'ai perdu mes bagages.

My flight has been delayed.
Mon vol a du retard.

I've missed my connecting flight.
J'ai raté ma correspondance.

Is there a shuttle bus service?
Est-ce qu'il y a une navette?

YOU MIGHT HEAR…

Check-in has opened for flight…
L'enregistrement pour le vol … est ouvert.

May I see your passport, please?
Puis-je voir votre passeport, s'il vous plaît?

How many bags are you checking in?
Combien de bagages enregistrez-vous?

Your luggage exceeds the maximum weight.
Vos bagages dépassent la limite de poids autorisé.

Please go to gate number...
Veuillez vous diriger vers la porte…

Your flight is on time/delayed.
Votre vol est à l'heure / en retard.

Is this your bag?
C'est votre valise?

Flight ... is now ready for boarding.
L'embarquement pour le vol … va commencer.

Last call for passenger...
Dernier appel pour le passager…

VOCABULARY

airline
la compagnie aérienne

terminal
le terminal

Arrivals/Departures
Arrivées / Départs

security
les contrôles de sécurité *mpl*

passport control
le contrôle des passeports

customs
la douane

gate
la porte

cabin crew
le personnel navigant

flight attendant
le steward / l'hôtesse *f*

business/economy class
la classe affaires / économique

aisle
le couloir

tray table
la tablette

overhead locker
le compartiment à bagages

seatbelt
la ceinture de sécurité

life jacket
le gilet de sauvetage

oxygen mask
le masque à oxygène

hold
la soute

wing
l'aile *f*

engine
le moteur

fuselage
le fuselage

hold luggage
les bagages enregistrés *mpl*

cabin baggage
les bagages en cabine *mpl*

excess baggage
l'excédent de bagages *m*

hand luggage
le bagage à main

jetlag
le décalage horaire

to check in (online)
s'enregistrer (en ligne)

aeroplane
l'avion *m*

airport
l'aéroport *m*

baggage reclaim
le retrait des bagages

boarding card
la carte d'embarquement

cabin
la cabine

check-in desk
l'enregistrement *m*

cockpit
le cockpit

departure board
le tableau des départs

duty-free shop
la boutique hors taxes

holdall
le sac fourre-tout

luggage trolley
le chariot à bagages

passport
le passeport

pilot
le pilote / la pilote

runway
la piste

suitcase
la valise

FERRY AND BOAT TRAVEL | LES VOYAGES EN BATEAU

There are numerous ferry ports on the northern and southern coasts of France, connecting the country to various European and North African destinations. There is also a well-developed waterway system of rivers and canals roughly 8,500 km long.

YOU MIGHT SAY…

When is the next boat to...?
À quelle heure est le prochain bateau pour…?

Where does the boat leave from?
D'où part ce bateau?

What time is the last boat to...?
À quelle heure est le dernier bateau pour…?

How long is the trip/crossing?
Combien de temps dure le trajet / la traversée?

How many crossings a day are there?
Combien y a-t-il de traversées par jour?

How much for ... passengers?
Combien ça coûte pour … passagers?

How much is it for a vehicle?
Combien ça coûte pour une voiture?

I feel seasick.
J'ai le mal de mer.

YOU MIGHT HEAR…

The boat leaves from...
Le bateau part de…

The trip/crossing lasts...
Le trajet / La traversée dure…

There are ... crossings a day.
Il y a … traversées par jour.

The ferry is delayed/cancelled.
Le ferry a du retard / est annulé.

Sea conditions are good/bad.
Les conditions en mer sont bonnes / mauvaises.

VOCABULARY

ferry crossing
la traversée en ferry

ferry terminal
le terminal de ferry

car deck
le pont-garage

deck
le pont

porthole
l'hublot *m*

funnel
la cheminée

bow
la proue

stern
la poupe

port
le port

marina
le port de plaisance

pier
la jetée

canal
le canal

coastguard
le garde-côte

lifeboat
le canot de sauvetage

captain
le capitaine / la capitaine

crew
l'équipage *m*

foot passenger
le piéton / la piétonne

to board
monter à bord de

to sail
naviguer

to dock
mettre à quai

GENERAL

anchor
l'ancre *f*

buoy
la bouée

gangway
la passerelle

harbour
le port

jetty
la jetée

lifebuoy
la bouée de sauvetage

lifejacket
le gilet de sauvetage

lock
l'écluse *f*

mooring
le mouillage

BOATS

canal boat

la péniche

canoe
le canoë

ferry
le ferry

inflatable dinghy
le canot pneumatique

kayak
le kayak

liner
le paquebot

rowing boat
la barque

sailing boat
le voilier

yacht
le yacht

IN THE HOME | À LA MAISON

France attracts huge numbers of tourists and expats looking for a place to call "chez soi" for a time, whether it's for a holiday or a longer-term stay. This could be a central city apartment, a cosy gîte in a rural spot, or an expansive and luxurious château.

block of flats
l'immeuble *m*

1. roof
le toit

2. balcony

le balcon

3. window
la fenêtre

THE BASICS | L'ESSENTIEL

Most of France's population lives in urban areas, although it's quite common for people to head out of the city for "un week-end au vert" (a weekend in the country), perhaps to see family or explore the countryside.

YOU MIGHT SAY…

I live in…
J'habite à…

I'm staying at…
Je loge à…

My address is…
Mon adresse est…

I have a flat/house.
J'ai un appartement / une maison.

I'm the homeowner/tenant.
Je suis le propriétaire / locataire.

I've recently moved.
Je viens d'emménager.

I'm moving to…
Je déménage à…

I'd like to buy/rent a property here.
J'aimerais acheter / louer ici.

YOU MIGHT HEAR…

Where do you live?
Où habitez-vous?

Where are you staying?
Où êtes-vous logé?

How long have you lived here?

Depuis combien de temps habitez-vous ici?

What's your address, please?
Quelle est votre adresse?

Are you the owner/tenant?
Vous êtes le propriétaire / locataire?

Do you like this area?
Vous aimez ce quartier?

Where are you moving to?
Où déménagez-vous?

YOU SHOULD KNOW…

Rental agreements can vary according to whether the property is furnished ("meublé") or unfurnished ("vide"). Make sure you understand what your rights are if you intend to rent long-term in France.

VOCABULARY

country cottage
le gîte rural

terraced house
la maison mitoyenne

townhouse
la maison de ville

villa
la villa

building
le bâtiment

address
l'adresse *f*

suburb
la banlieue

district

le quartier

owner
le propriétaire / la propriétaire

tenant
le locataire / la locataire

neighbour
le voisin / la voisine

mortgage
le prêt immobilier

rent
le loyer

rental agreement
le contrat de location

holiday let
la location de vacances

to rent
louer

to own
posséder

to move house
déménager

to build a house
construire une maison

TYPES OF BUILDING

apartment block
l'immeuble *m*

bungalow
le pavillon

detached house
la maison individuelle

farmhouse
la ferme

semi-detached house
la maison jumelée

studio flat
le studio

THE HOUSE | LA MAISON

YOU MIGHT SAY…

We are renovating our home.
Nous rénovons la maison.

We are redecorating the lounge.
Nous refaisons la décoration du salon.

There's a problem with…
Il y a un problème avec…

It's not working.
Ça ne marche pas.

The drains are blocked.
Les canalisations sont bouchées.

The boiler has broken.
La chaudière est en panne.

There's no hot water.
Il n'y a pas d'eau chaude.

We have a power cut.
Il y a une coupure de courant.

I need a plumber/an electrician.
J'ai besoin d'un plombier / électricien.

Can you recommend anyone?
Connaissez-vous quelqu'un?

Can it be repaired?
C'est réparable?

I can smell gas/smoke.
Ça sent le gaz / la fumée.

YOU MIGHT HEAR…

What seems to be the problem?
Quel est le problème?

How long has it been broken/leaking?
C'est cassé / Ça fuit depuis combien de temps?

Where is the meter/fusebox?
Où est le compteur / la boîte à fusibles?

Here's a number for a plumber/an electrician.
Voici le numéro d'un plombier / électricien.

VOCABULARY

room
la pièce

cellar
la cave

attic
le grenier

ceiling
le plafond

wall
le mur

floor
le sol

balcony
le balcon

plug/socket
la prise

adaptor
l'adaptateur *m*

electricity
l'électricité *f*

plumbing
la plomberie

air conditioning
la climatisation

central heating
le chauffage central

satellite dish
l'antenne parabolique *f*

back door
la porte de derrière

French windows
la porte-fenêtre

skylight
le puits de lumière

dormer
la lucarne

to fix
réparer

to decorate
décorer

to renovate
rénover

YOU SHOULD KNOW…

Tradespeople in France must be insured and registered, and it is the householder's responsibility to ensure that any work carried out on their property is done by a qualified supplier.

INSIDE

boiler
la chaudière

ceiling fan
le ventilateur de plafond

extension cable
la multiprise

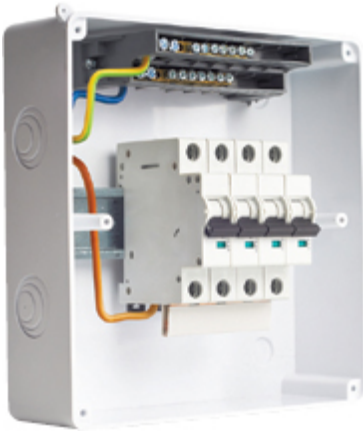

fusebox
la boîte à fusibles

heater
le radiateur

light bulb
l'ampoule *f*

meter
le compteur

radiator
le radiateur

security alarm
l'alarme *f*

smoke alarm
l'alarme incendie *f*

thermostat

le thermostat

wood-burning stove
le poêle à bois

OUTSIDE

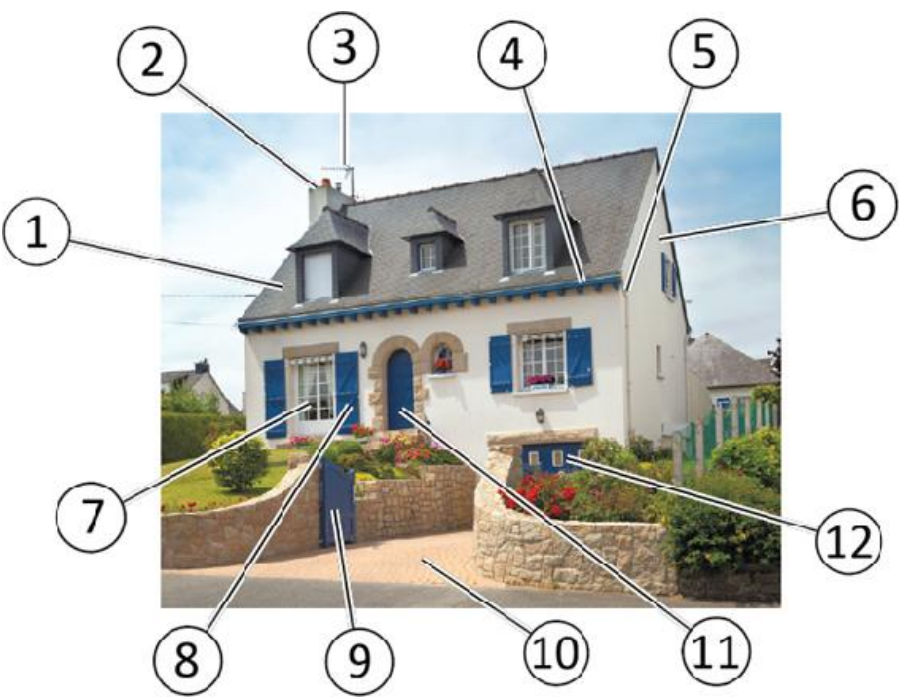

1. roof
le toit

2. chimney
la cheminée

3. aerial
l'antenne *f*

4. gutter
la gouttière

5. drainpipe
le tuyau de descente

6. gable
le pignon

7. window
la fenêtre

8. shutter
le volet

9. gate
le portail

10. driveway
l'allée *f*

11. front door
la porte d'entrée

12. garage
le garage

THE ENTRANCE | L'ENTRÉE

YOU MIGHT SAY/HEAR...

Would you like to come round?
Voulez-vous passer à la maison?

Hi! Come in.
Salut! Entrez.

Make yourself at home.
Faites comme chez vous.

Shall I take my shoes off?
Est-ce que je dois enlever mes chaussures?

Can I use your bathroom?
Où sont vos toilettes?

Thanks for inviting me over.
Merci de m'avoir invité.

VOCABULARY

porch/hallway
l'entree *f*

peephole
le judas

doormat
le paillasson

letterbox
la boîte aux lettres

corridor
le couloir

stairwell
la cage d'escalier

staircase
l'escalier *m*

landing
le palier

lift
l'ascenseur *m*

to buzz somebody in
faire entrer quelqu'un (par interphone)

to wipe one's feet
s'essuyer les pieds

to hang one's jacket up
accrocher sa veste

doorbell
la sonnette

intercom
l'interphone *m*

key
la clé

THE LOUNGE | LE SALON

VOCABULARY

carpet
la moquette

floorboards
le parquet

suite
l'ensemble de meubles *m*

sofa bed
le canapé-lit

table lamp
la lampe de table

cable/satellite TV
la télévision par câble / satellite

smart TV
la télévision intelligente

TV on demand
la télévision à la demande

to relax
se détendre

to sit down
s'asseoir

to watch TV
regarder la télé

to listen to music
écouter de la musique

GENERAL

bookcase
la bibliothèque

curtains
les rideaux *mpl*

display cabinet
la vitrine

DVD/Blu-ray® player
le lecteur DVD / Blu-ray®

radio
la radio

remote control

la télécommande

sideboard
le buffet

TV stand
le meuble télé

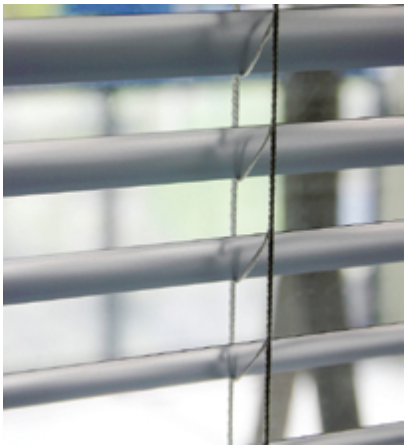

Venetian blind
le store vénitien

LOUNGE

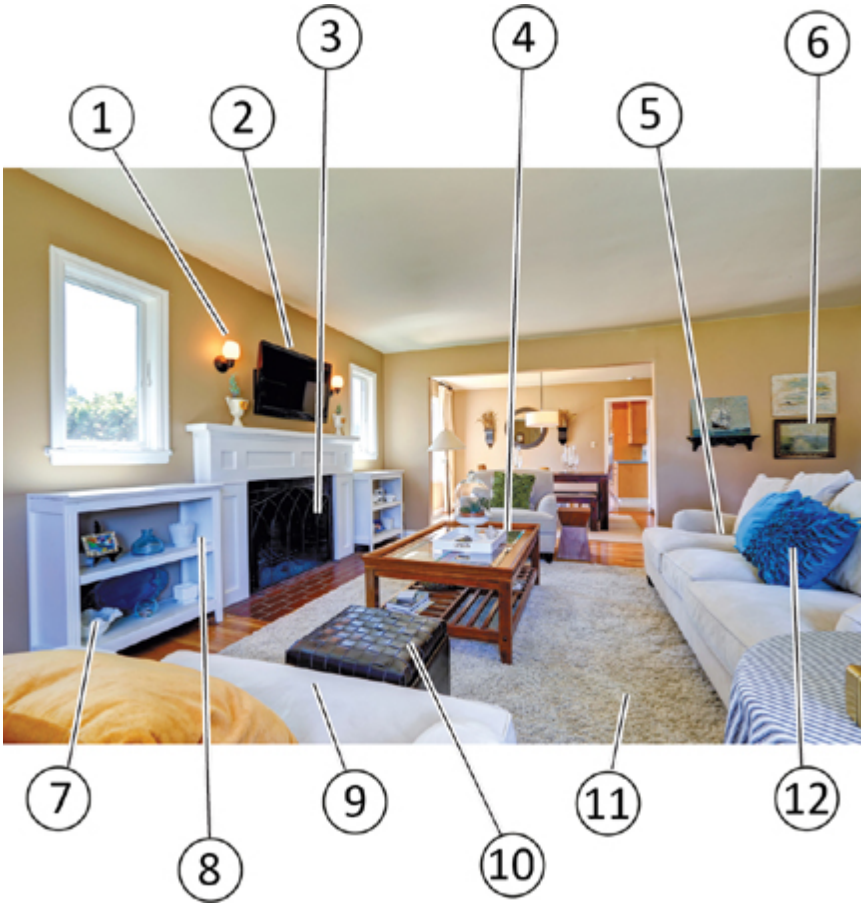

1. wall light
l'applique *f*

2. TV
la télé

3. fireplace
la cheminée

4. coffee table
la table basse

5. sofa
le canapé

6. picture
l'image *f*

7. ornament

l'ornement *m*

8. shelves
l'étagère *f*

9. armchair
le fauteuil

10. footstool
le repose-pied

11. rug
le tapis

12. cushion
le coussin

THE KITCHEN | LA CUISINE

Kitchens in France are often closed to the rest of the house and aren't usually treated as entertaining spaces. Open-plan kitchens are known in France as "cuisines américaines" (American kitchens).

VOCABULARY

(electric) cooker
la cuisinière

gas cooker
la gazinière

cooker hood
la hotte

kettle
la bouilloire

toaster
le grille-pain

to cook
cuisiner

to fry
frire

to stir-fry
faire sauter

to boil
bouillir

to roast
rôtir

to bake
cuire (au four)

to wash up
faire la vaisselle

to clean the worktops
débarrasser le plan de travail

to put away the groceries
ranger les courses

YOU SHOULD KNOW…

A few typically French kitchen appliances include: raclette iron ("un appareil à raclette") – used to make the Swiss cheese dish raclette; madeleine moulds ("moules à madeleine") – baking tins specially shaped to make madeleines; chinois sieve ("un chinois") – a very fine mesh strainer used for making sauces.

KITCHEN UTENSILS

baking tray
la plaque pour le four

cafetière
la cafetière à piston

casserole dish
la cocotte

chopping board
la planche à découper

colander
la passoire

corkscrew
le tire-bouchon

food processor
le robot de cuisine

frying pan
la poêle

grater
la râpe

hand mixer
le batteur

kitchen knife

le couteau de cuisine

ladle
la louche

masher
le presse-purée

measuring jug
le verre mesureur

mixing bowl
le saladier

peeler

l'économe *m*

rolling pin
le rouleau à pâtisserie

saucepan
la casserole

sieve
le tamis

spatula
la spatule

tin opener
l'ouvre-boîtes *m*

whisk
le fouet

wok
le wok

wooden spoon
la cuillère en bois

MISCELLANEOUS ITEMS

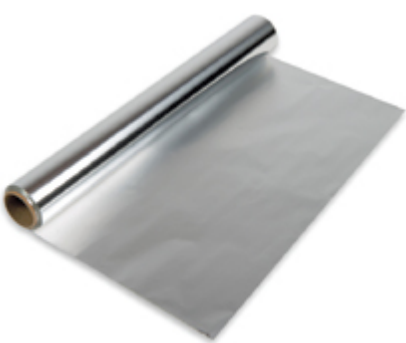

aluminium foil
le papier aluminium

bin bag
le sac poubelle

bread bin
la huche à pain

clingfilm
le film alimentaire

kitchen roll
l'essuie-tout *m*

pedal bin
la poubelle à pédale

THE KITCHEN

1. sink
l'évier *m*

2. oven
le four

3. hob
la plaque chauffante

4. microwave
le four à micro-ondes

5. spotlight
le spot

6. fridge-freezer
le réfrigérateur-congélateur

7. cupboard

le placard

8. tap
le robinet

9. draining board
l'égouttoir *m*

10. drawer
le tiroir

11. worktop
le plan de travail

12. tiles
les carreaux *mpl*

THE DINING ROOM | LA SALLE \ MANGER

VOCABULARY

dining table
la table à manger

place mat
le set de table

coaster
le dessous de verre

crockery
la vaiselle

cutlery
les couverts *mpl*

glassware
la verrerie

to set the table
mettre la table

to dine
dîner

to clear the table
débarrasser la table

YOU SHOULD KNOW…

When dining in a French home, it is good table manners to keep your hands on the table. You should not begin eating until the host has wished you “bon appétit” (enjoy your meal).

GENERAL

gravy boat
la saucière

napkin
la serviette

pepper mill

le moulin à poivre

salad bowl
le saladier

salt cellar
la salière

serving dish
le plat de service

TABLE SETTINGS

bowl
le bol

champagne flute
la flûte à champagne

cup and saucer
la tasse et la soucoupe

knife and fork
le couteau et la fourchette

plate
l'assiette *f*

spoon
la cuillère

teaspoon
la cuillère à café

tumbler
le verre

wine glass
le verre à vin

THE BEDROOM | LA CHAMBRE

VOCABULARY

single bed
le lit d'une personne

double bed
le lit deux personnes

master bedroom
la chambre principale

spare room
la chambre d'ami

en-suite bathroom
la salle de bain attenante

nursery
la chambre d'enfant

bedding
la literie

to go to bed
aller se coucher

to sleep
dormir

to wake up
se réveiller

to make the bed
faire le lit

to change the sheets
changer les draps

GENERAL

blanket
la couverture

bunk beds
les lits superposés *mpl*

clock radio
le radio-réveil

coat hanger
le portemanteau

dressing table
la coiffeuse

hairdryer
le sèche-cheveux

laundry basket
le panier à linge

quilt
l'édredon *m*

sheets
les draps *mpl*

BEDROOM

1. mirror
le miroir

2. chest of drawers
la commode

3. bed
le lit

4. wardrobe
l'armoire *f*

5. duvet

la couette

6. curtains
les rideaux *mpl*

7. armchair
le fauteuil

8. bedside lamp
la lampe de chevet

9. rug
le tapis

10. pillow
l'oreiller *m*

11. mattress
le matelas

12. bedside table
la table de chevet

THE BATHROOM | LA SALLE DE BAIN

In many older French homes, toilets may be situated away from the main bathroom. It is also quite common in French homes to see washing machines installed in the bathroom, rather than in the kitchen or utility room.

VOCABULARY

shower curtain
le rideau de douche

toilet seat
le siège WC

flush
la chasse d'eau

drain
l'égout *m*

to shower
se doucher

to have a bath
prendre un bain

to wash one's hands
se laver les mains

to brush one's teeth
se brosser les dents

to go to the toilet
aller aux toilettes

GENERAL

bath mat
le tapis de bain

bath towel
la serviette de bain

face cloth

le gant de toilette

hand towel
l'essuie-mains *m*

shower puff
la fleur de douche

soap
le savon

sponge
l'éponge *f*

toilet brush

la brosse à toilettes

toilet roll
le papier toilette

BATHROOM

1. mirror
le miroir

2. sink
l'évier *m*

3. shower
la douche

4. toilet
les toilettes *fpl*

5. towel rail
le porte-serviettes

6. tap
le robinet

7. cabinet
le cabinet

8. bidet
le bidet

9. shower screen
la paroi de douche

10. bath
la baignoire

THE GARDEN | LE JARDIN

VOCABULARY

tree
l'arbre *m*

soil
la terre

grass
l'herbe *f*

plant
la plante

weed
la mauvaise herbe

flowerbed
la plate-bande

compost
le compost

allotment
le jardin ouvrier

gardener
le jardinier / la jardinière

to weed
désherber

to water
arroser

to grow
cultiver

to plant
planter

decking
la terrasse en bois

garden fork
la fourche

garden hose
le tuyau

gardening gloves
les gants de jardinage *mpl*

garden shed
la cabane

greenhouse
la serre

hoe
la binette

lawnmower
la tondeuse

parasol
le parasol

plant pot
le pot de fleurs

pruners
le sécateur

spade
la pelle

trowel
le déplantoir

watering can
l'arrosoir *m*

weedkiller
le désherbant

Wellington boots
les bottes en caoutchouc *fpl*

wheelbarrow
la brouette

windowbox
la jardinière

GARDEN

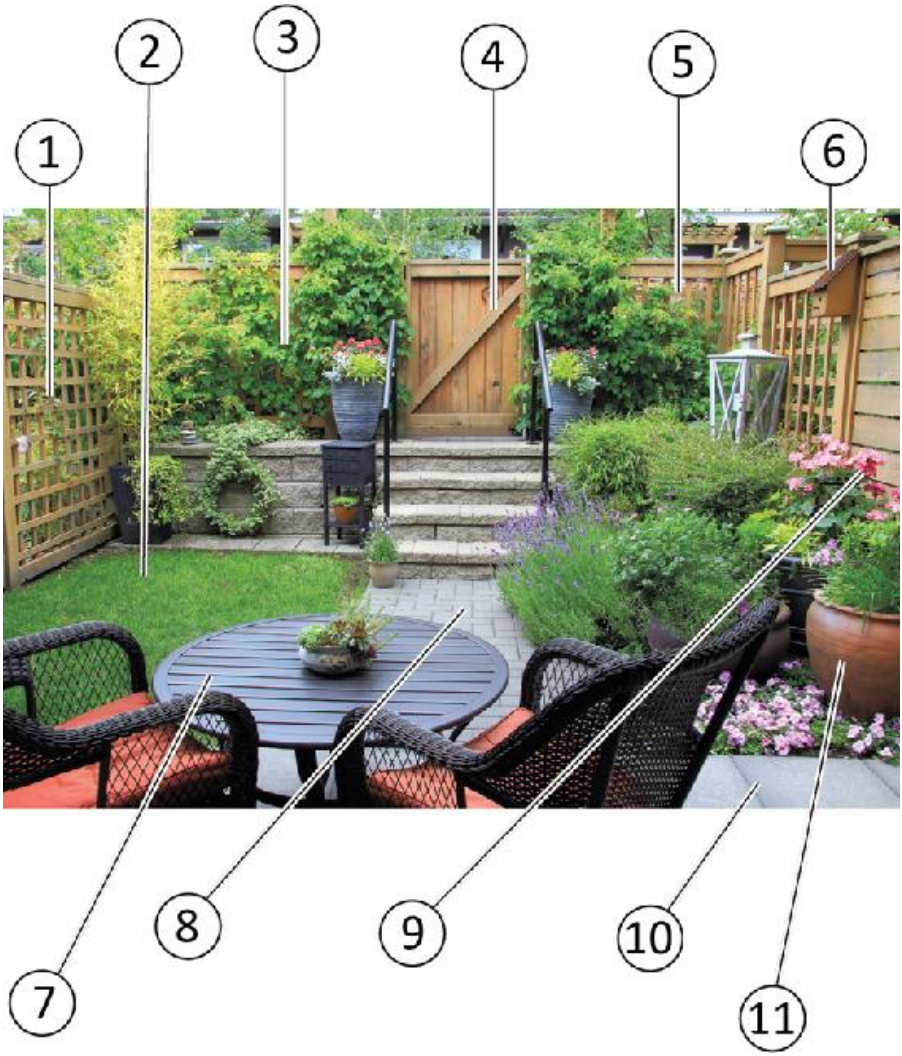

1. trellis
le treillis

2. lawn
la pelouse

3. shrub
l'arbuste *m*

4. gate
le portail

5. fence
la palissade

6. birdbox
le nichoir

7. patio furniture
les meubles de jardin *mpl*

8. path
le chemin

9. flowers
les fleurs *fpl*

10. patio
le patio

11. flowerpot
le pot de fleur

HOUSEWORK | LE MÉNAGE

VOCABULARY

utility room
la buanderie

household appliances
les appareils électroménagers *mpl*

chores
les tâches ménagères *fpl*

basin
la bassine

bleach
l'eau de javel *f*

disinfectant
le désinfectant

dishwasher tablet
la pastille lave-vaisselle

laundry detergent
la lessive

recycling bin
la poubelle de recyclage

wastepaper basket
la corbeille

washing-up liquid
le liquide vaisselle

to sweep the floor
balayer le sol

to do the laundry
faire la lessive

to hoover
passer l'aspirateur

to tidy up
ranger

to clean
nettoyer

to take out the bin
sortir les poubelles

brush
la brosse

bucket
le seau

cloth
le torchon

clothes horse
l'étendoir *m*

clothes pegs
les pinces à linge *fpl*

dishwasher
le lave-vaisselle

dustbin
la poubelle

dustpan
la pelle

iron
le fer à repasser

ironing board
la planche à repasser

mop
la serpillière

rubber gloves
les gants en caoutchouc *mpl*

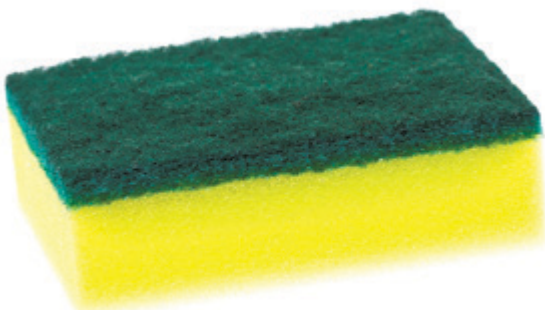

scourer
le tampon à récurer

tea towel
le torchon

tumble drier
le sèche-linge

vacuum cleaner
l'aspirateur *m*

washing line
la corde à linge

washing machine
la machine à laver

AT THE SHOPS | AUX MAGASINS

Markets full of lush produce and local specialities, the smell of freshly baked bread from the boulangerie, or chic boutiques selling French fashions – just some of the things that might spring to mind when it comes to shopping in France. That's not to say that you won't find plenty of large supermarkets, busy shopping centres, and many familiar international chains in urban areas.

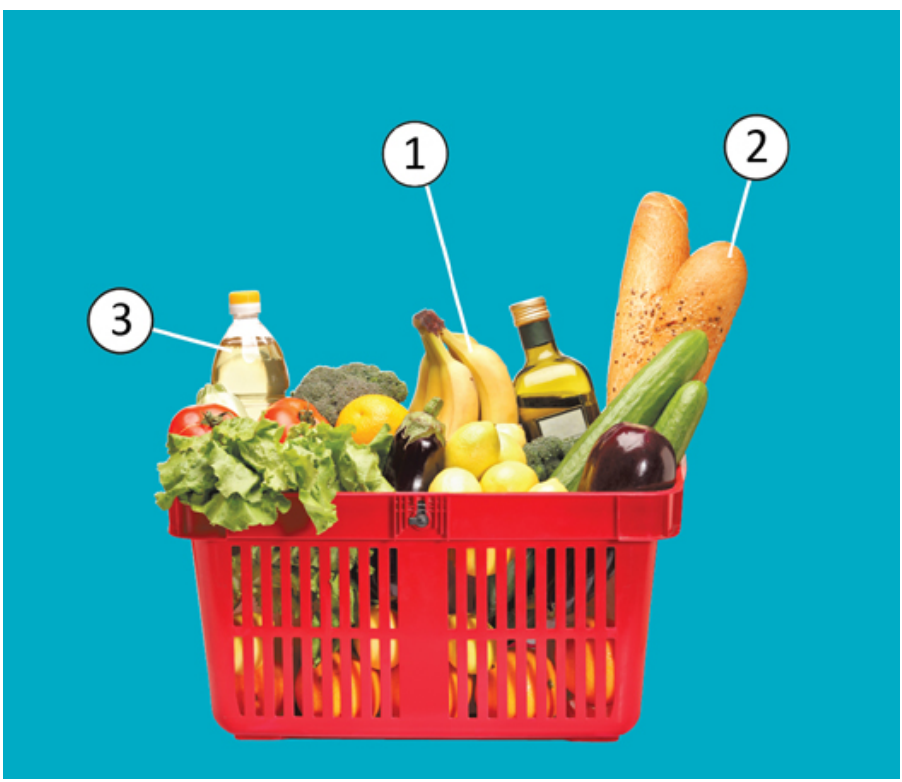

basket
le panier

1. banana

la banane

2. bread
le pain

3. vegetable oil
l'huile végétale *f*

THE BASICS | L'ESSENTIEL

Most stores in France are open from Monday to Saturday; however, in some towns and villages it is common for local shops to have reduced opening hours on Mondays. Many shops will also shut between 12 p.m. and 2 p.m. for lunch throughout the week. It is rare to find 24-hour shops and supermarkets, even in the biggest cities in France.

YOU MIGHT SAY…

Where is the…?
Où est le / la…?

Where is the nearest…?
Où est le / la … le / la plus proche?

Where can I buy…?
Où est-ce qu'on peut acheter…?

What time do you open/close?
Vous ouvrez / fermez à quelle heure?

I'm just looking.
Je ne fais que regarder, merci.

Do you sell…?
Est-ce que vous avez…?

May I have…?
Je vais prendre…

Can I pay by cash/card?
Est-ce que je peux payer en liquide / par carte?

Can I pay with my mobile app?
Est-ce que je peux payer avec mon smartphone?

How much does this cost?
Ça coûte combien?

How much is delivery?
Combien coûte la livraison?

I need...
J'aurais besoin de…

I would like...
Je voudrais…

Can I exchange this?
C'est possible d'échanger cet article?

Can I get a refund?
Est-ce que je peux me faire rembourser?

That's all, thank you.
C'est tout, merci.

YOU SHOULD KNOW…

Distribution of single-use plastic bags is banned in French shops – many stores have introduced paper bags and reusable plastic bags that can be purchased.

YOU MIGHT HEAR…

Are you being served?
Est-ce qu'on s'occupe de vous?

Would you like anything else?
Et avec ceci?

It costs...
Ça fait…

I'm sorry, we don't have...
Je suis désolé, on n'a pas de…

I can order that for you.
Je peux vous le commander.

How would you like to pay?
Comment voulez-vous payer?

Can you enter your PIN?
Est-ce que vous pouvez composer votre code personnel?

Would you like a receipt?

Est-ce que vous voulez le ticket de caisse?

We don't offer refunds/exchanges.
Nous ne reprenons / n'échangeons pas les articles.

Have you got a receipt?
Est-ce que vous avez le ticket de caisse?

Have a good day!
Bonne journée !

VOCABULARY

shop
le magasin

supermarket
le supermarché

shopping centre
le centre commercial

convenience store
le commerce de proximité

high-street shop
la grande enseigne

market
le marché

cash
le liquide

change
la monnaie

contactless
sans contact

PIN
le code personnel

exchange
l'échange *m*

refund
le remboursement

voucher
le coupon

groceries
les provisions

shop assistant
le vendeur / la vendeuse

customer
le client / la cliente

to browse
regarder dans les magasins

to buy
acheter

to pay
payer

to shop (online)
faire du shopping (en ligne)

to do the shopping/go shopping
faire des courses

banknotes
les billets de banque *mpl*

card reader
le lecteur de cartes

coins
les pièces de monnaie *fpl*

debit/credit card
la carte de paiement / de crédit

paper bag
le sac en papier

plastic bag
le sac en plastique

receipt
le reçu

reusable shopping bag
le sac réutilisable

till point
la caisse

SUPERMARKET | LE SUPERMARCHÉ

Shopping for groceries over the internet is less prevalent in France than in the UK, but it is a growing trend. Online shopping and delivery services are offered by most French supermarkets, but availability will vary from region to region.

YOU MIGHT SAY…

Where can I find…?
Où est-ce que je peux trouver…?

I'm looking for…
Je cherche…

Do you have…?
Est-ce que vous avez…?

Can you give me a plastic bag?
Pouvez-vous me donner un sac en plastique?

YOU MIGHT HEAR…

We have/don't have…
Nous avons / Nous n'avons pas…

It's in aisle 1/2/3.
Ça se trouve dans l'allée 1 / 2 / 3.

Can I help you with your bags?
Vous voulez de l'aide pour porter vos sacs?

There is a charge for a carrier bag.
Les sacs sont payants.

Do you have a loyalty card?
Est-ce que vous avez une carte de fidélité?

VOCABULARY

aisle

l'allée *f*

loyalty card
la carte de fidélité

delicatessen
l'épicerie fine *f*

ready meal
le plat cuisiné

bottle
la bouteille

box
la boîte

carton
la brique

jar
le bocal

packet
le paquet

tin
la conserve

tinned
en boîte

fresh
frais

frozen
surgelé

low-fat
maigre

low-calorie
basses calories

GENERAL

basket
le panier

scales
la balance

trolley
le chariot

GROCERIES

biscuits
les biscuits *mpl*

couscous
le couscous

herbs
les fines herbes *fpl*

honey
le miel

icing sugar
le sucre glace

instant coffee

le café instantané

jam
la confiture

ketchup
le ketchup

marmalade
la marmelade

mayonnaise
la mayonnaise

noodles
les nouilles *fpl*

olive oil
l'huile d'olive *f*

pasta
les pâtes *fpl*

pepper
le poivre

rice
le riz

salt
le sel

spices
les épices *fpl*

sugar
le sucre

teabags
les sachets de thé *mpl*

vegetable oil

l'huile végétale *f*

vinegar
le vinaigre

SNACKS

chocolate
le chocolat

crisps
les chips *fpl*

nuts
les fruits à coque *mpl*

olives
les olives *mpl*

popcorn
le popcorn

sweets
les bonbons *mpl*

DRINKS

beer
la bière

fizzy drink
la boisson gazeuse

fruit juice
le jus de fruit

spirits
les spiritueux *mpl*

mineral water
l'eau minérale *f*

wine
le vin

MARKET | LE MARCHÉ

Most markets will be set up early in the morning and will wind down by lunchtime. It's worth getting up early to buy the freshest produce on offer.

YOU MIGHT SAY…

Where is the market?
Où est le marché?

When is market day?
Le marché a lieu quel jour?

A kilo/100 grams of…
Un kilo / Cent grammes de…

Two/Three …, please.
Deux / Trois …, s'il vous plaît.

What do I owe you?
Combien je vous dois?

YOU MIGHT HEAR…

The market is in the square.
Le marché se trouve sur la place.

The market is on a Tuesday.
Le marché a lieu le mardi.

Can I help you?
Je peux vous aider?

Here you go. Anything else?
Voilà. Et avec ceci?

Here's your change.
Voici votre monnaie.

VOCABULARY

marketplace
la place du marché

traditional production
la fabrication artisanale

flea market
le marché aux puces

indoor market
le marché couvert

farmer's market
le marché fermier

trader
le commerçant / la commerçante

stall
l'étal *m*

produce
les produits *mpl*

local
local

organic
bio

seasonal
saisonnier

home-made
fait maison

YOU SHOULD KNOW…

Haggling would not be expected at the stalls of a fruit and vegetable market; it's a different story at the flea market!

FRUIT AND VEGETABLES | LES FRUITS ET LÉGUMES

YOU MIGHT SAY…

Do you have…?
Est-ce que vous avez…?

Are they ripe/fresh?
Est-ce qu'ils sont mûrs / frais?

YOU MIGHT HEAR…

What would you like?
Qu'est-ce que vous désirez?

They are very fresh.
Ils sont tout frais.

VOCABULARY

grocer's
l'épicerie *f*

juice
le jus

leaf
la feuille

peel
la pelure

pip
le pépin

rind
le zeste

seed

la graine

segment
le quartier

skin
la peau

stone
le noyau

raw
cru

fresh
frais

rotten
pourri

ripe
mûr

unripe
pas mûr

seedless
sans pépins

to chop
couper

to dice
couper en dés

to grate
râper

to juice
faire du jus de

to peel
peler

YOU SHOULD KNOW…

Remember that when buying fruit or vegetables from the supermarket, customers are usually required to weigh and sticker their purchases before going to the checkouts.

FRUIT

apple
la pomme

apricot
l'abricot *m*

banana
la banane

blackberry
la mûre

blackcurrant
le cassis

blueberry
la myrtille

cherry
la cerise

gooseberry
la groseille à maquereau

grape
le raisin

grapefruit
le pamplemousse

kiwi fruit
le kiwi

lemon
le citron

mango
la mangue

melon
le melon

orange
l'orange *f*

passion fruit
le fruit de la passion

peach
la pêche

pear
la poire

pineapple
l'ananas *m*

plum
la prune

raspberry

la framboise

redcurrant
la groseille

strawberry
la fraise

watermelon
la pastèque

VEGETABLES

artichoke
l'artichaut *m*

asparagus
l'asperge *f*

aubergine

l'aubergine *f*

beetroot
la betterave

broccoli
les brocolis *mpl*

Brussels sprout
le chou de Bruxelles

cabbage
le chou

carrot
la carotte

cauliflower
le chou-fleur

celery
le céleri

chilli
le piment

courgette
la courgette

cucumber
le concombre

garlic
l'ail *m*

green beans
les haricots verts *mpl*

leek
le poireau

lettuce
la laitue

mushroom
le champignon

onion
l'oignon *m*

peas
les petits pois *mpl*

potato
la pomme de terre

red pepper
le poivron rouge

spinach
les épinards *mpl*

tomato
la tomate

FISHMONGER'S | LA POISSONNERIE

Ask the fishmonger for tips on what is fresh, what has been frozen, and what is in season.

YOU MIGHT SAY…

How fresh is this fish?
Quand est-ce que ce poisson a été pêché?

I'd like this filleted, please.
Je voudrais que vous leviez les filets, s'il vous plaît.

Can you remove the bones?
Est-ce que vous pouvez enlever les arêtes?

YOU MIGHT HEAR…

This fish was landed…
Ce poisson a été pris…

Would you like to have this filleted?
Est-ce que vous voulez qu'on lève les filets?

VOCABULARY

fishmonger
le poissonnier / la poissonnière

(fish)bone
l'arête *f*

fillet
le filet

roe
les œufs de poisson *mpl*

scales
les écailles *fpl*

shellfish
les crustacés *mpl*

shell
la coquille

freshwater
d'eau douce

saltwater
de mer

farmed
d'élevage

wild
sauvage

salted
salé

smoked
fumé

filleted
découpé en filets

deboned
désarêté

YOU SHOULD KNOW...

Fishmongers will also sell snails ("escargots") and, less commonly, frogs' legs ("cuisses de grenouille").

FISH

cod

le cabillaud

haddock
l'aiglefin *m*

herring
le hareng

lemon sole
la limande-sole

mackerel
le maquereau

salmon
le saumon

sardine
la sardine

sea bass
le bar

sea bream
la dorade

skate
la raie

trout
la truite

tuna
le thon

SEAFOOD

clam
la palourde

crab
le crabe

crayfish
l'écrevisse *f*

lobster
le homard

mussel
la moule

octopus
la pieuvre

oyster
l'huître *f*

prawn
la crevette

scallop
la coquille Saint-Jacques

sea urchin
l'oursin *m*

shrimp
la crevette

squid
le calamar

BUTCHER'S | LA BOUCHERIE

Butchers in France are often able to recommend what kind of cuts of meat to buy for the recipes you'd like to try, as well as local specialities they may sell.

YOU MIGHT SAY…

A kilo of...
Un kilo de…

A slice of ..., please.
Une tranche de …, s'il vous plaît.

Can you slice this for me, please?
Est-ce que vous pouvez me le trancher, s'il vous plaît?

What is the best cut for...?
Quel est le meilleur morceau pour…?

YOU MIGHT HEAR…

Certainly, sir/madam.
Oui monsieur / madame.

How much would you like?
Vous en voulez quelle quantité?

How many would you like?
Vous en voulez combien?

I'd recommend...
Je vous conseillerais…

VOCABULARY

butcher
le boucher / la bouchère

meat
la viande

red meat
la viande rouge

white meat
la viande blanche

charcuterie
la charcuterie

cut (of meat)
le morceau (de viande)

pâté
le pâté

beef
le bœuf

pork
le porc

lamb
l'agneau *m*

game
le gibier

venison
la venaison

veal
le veau

poultry
la volaille

duck
le canard

goose
l'oie *f*

turkey
la dinde

offal
les abats *mpl*

cooked
cuit

raw
cru

free-range
élevé en plein air

bacon
le bacon

burger
le steak haché

chicken breast
le blanc de poulet

chop
la côtelette

(cured) sausage
le saucisson

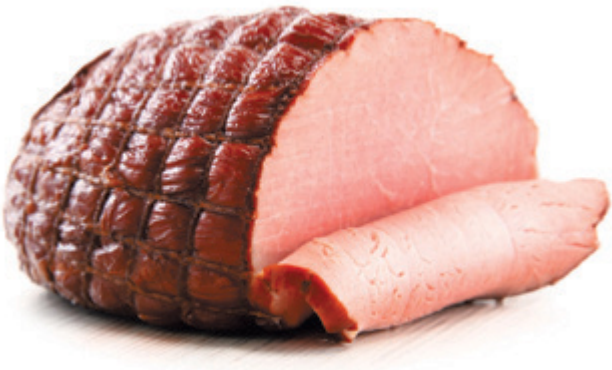

ham
le jambon

joint
le rôti

lardons
les lardons *mpl*

mince
la viande hachée

ribs
les côtes *fpl*

sausages
les saucisses *fpl*

steak
le steak

BAKERY AND PATISSERIE | LA BOULANGERIE-PÂTISSERIE

There are strict regulations in place to define what is and isn't a boulangerie in France. Boulangeries must make their bread on-site without preservatives or additives, and cannot freeze the dough or baguettes that they produce for sale.

YOU MIGHT SAY…

Do you sell…?
Est-ce que vous avez…?

Could I have…?
Je vais prendre…

How much are…?
À combien sont les…?

YOU MIGHT HEAR…

Are you being served?
Est-ce qu'on s'occupe de vous?

Would you like anything else?
Et avec ceci?

It costs…
Ça fait…

VOCABULARY

baker
le boulanger / la boulangère

bread
le pain

loaf
un pain

slice
une tranche

crust
la croûte

dough
la pâte

flour
la farine

gluten-free
sans gluten

to bake
faire cuire au four

YOU SHOULD KNOW...

A “dépôt de pain” is a shop or counter that sells bakery products that have been baked off-site.

almond croissant
le croissant aux amandes

baguette
la baguette

bread rolls
les petits pains *mpl*

brioche
la brioche

croissant
le croissant

Danish pastry
le feuilleté

doughnut

le beignet

éclair
l'éclair *m*

fruit tart
la tarte aux fruits

macaroon
le macaron

mille-feuille
le millefeuille

pain au chocolat
le pain au chocolat

pancakes
les crêpes *mpl*

waffle
la gaufre

wholemeal bread
le pain complet

CHEESE SHOP | LA FROMAGERIE

Cheese is a hugely important part of the French diet. Cheesemongers are usually happy to give their recommendations and may allow you to taste samples.

VOCABULARY

cheese
le fromage

blue cheese
le bleu

cream cheese
le fromage à tartiner

YOU SHOULD KNOW…

"AOC" stands for "appellation d'origine contrôlée", which indicates that a product comes from a specific region or area. It is perceived as a guarantee of quality and speciality. Over 40 French cheeses and 300 French wines carry an AOC label.

brie
le brie

Camembert
le camembert

Cantal
le cantal

cheddar
le cheddar

Comté
le comté

cottage cheese
le fromage blanc maigre

Emmenthal
l'emmental *m*

Époisses
l'époisses *f*

goat's cheese
le fromage de chèvre

Manchego
le manchego

mozzarella
la mozzarella

parmesan
le parmesan

reblochon
le reblochon

Roquefort
le roquefort

Stilton®
le stilton

FRESH AND DAIRY PRODUCTS | LES PRODUITS FRAIS ET LAITIERS

UHT milk is much more widely used in France than in the UK, but it is also possible to find fresh milk in the supermarkets, or buy unpasteurized “lait cru” directly from dairy farmers.

VOCABULARY

egg white
le blanc d’œuf

egg yolk
le jaune d’œuf

whole milk
le lait entier

skimmed/semi-skimmed milk
le lait écrémé / demi-écrémé

UHT milk
le lait UHT

soymilk
le lait de soja

single/double cream
la crème liquide / épaisse

sour cream
la crème aigre

free-range
de poules élevées en plein air

pasteurized
pasteurisé

unpasteurized
non pasteurisé

dairy-free

sans produits laitiers

butter
le beurre

cream
la crème

egg
l'œuf *m*

margarine
la margarine

milk
le lait

yoghurt
le yaourt

PHARMACY | LA PHARMACIE

In France, pharmacies are owned and run by individual pharmacists, so you don't see pharmacy chains in French towns and villages. Many pharmacies also have "parapharmacies", where you can buy non-pharmaceuticals, cosmetics, and hygiene products. You cannot buy medicines from a "parapharmacie".

YOU MIGHT SAY…

I need something for…
Est-ce que vous avez quelque chose pour…?

I'm allergic to…
Je suis allergique à…

I'm collecting a prescription.
Je viens chercher mes médicaments.

What would you recommend?
Qu'est-ce que vous conseillez?

Is this suitable for young children?
Est-ce que ça convient pour les enfants en bas âge?

YOU MIGHT HEAR…

Do you have a prescription?
Vous avez une ordonnance?

Do you have ID?
Vous avez une pièce d'identité?

Do you have any allergies?
Est-ce que vous avez des allergies?

Take two tablets twice a day.
Prenez deux cachets deux fois par jour.

You should see a doctor.
Vous devriez voir un médecin.

I'd recommend...
Je vous conseillerais…

VOCABULARY

pharmacist
le pharmacien / la pharmacienne

prescription
l'ordonnance *f*

antihistamine
l'antihistaminique *m*

decongestant
le décongestif

painkiller
l'analgésique *m*

handwash
le savon liquide mains

fragrance
le parfum

cold
le rhume

diarrhoea
la diarrhée

hay fever
le rhume des foins

headache/stomachache
le mal de tête / ventre

sore throat
le mal de gorge

GENERAL

antiseptic cream
la crème antiseptique

bandage
le bandage

capsule
la capsule

condom
le préservatif

cough mixture
le sirop pour la toux

drops
les gouttes *fpl*

insect repellent
le répulsif à insectes

lozenge
la pastille

medicine
le médicament

plaster
le pansement

suntan lotion
la crème solaire

tablet/pill
le cachet

HYGIENE

antiperspirant
l'antitranspirant *m*

conditioner
l'après-shampooing *m*

mouthwash
le bain de bouche

razor
le rasoir

sanitary towel
la serviette hygiénique

shampoo
le shampooing

shaving foam
la mousse à raser

shower gel
le gel douche

soap
le savon

tampon
le tampon

toothbrush
la brosse à dents

toothpaste
le dentifrice

BEAUTY

blusher
le fard à joues

comb
le peigne

eyeliner
l'eye-liner *m*

eyeshadow
le fard à paupières

foundation
le fond de teint

hairbrush
la brosse à cheveux

hairspray
la laque

lip balm
le baume à lèvres

lipstick
le rouge à lèvres

mascara
le mascara

nail varnish
le vernis à ongles

powder
la poudre

BABY GOODS | POUR BÉBÉ

If you intend to travel to France with your baby, it may be possible to hire the equipment you require from specialist companies.

VOCABULARY

colic
les coliques *fpl*

disposable/reusable nappy
la couche jetable / lavable

nappy sack
le sac hygiénique

nappy rash
l'érythème fessier *m*

teething gel
le gel de dentition

to breast-feed
allaiter

to be teething
faire ses dents

CLOTHING

babygro®/sleepsuit
la grenouillère

bib
le bavoir

bootees
les chaussons de bébé *mpl*

mittens
les moufles *fpl*

snowsuit
la combinaison rembourrée

vest
le body

HEALTH AND HYGIENE

baby food
les aliments pour bébés *mpl*

baby lotion
la crème hydratante pour bébé

baby's bottle
le biberon

changing bag
le sac à langer

cotton bud
le coton-tige

cotton wool
le coton hydrophile

formula milk
le lait maternisé

nappy
la couche

nappy cream
la crème pour le change

rusk
la biscotte

talcum powder
le talc

wet wipes
les lingettes humides *fpl*

ACCESSORIES

baby bath
la baignoire pour bébé

baby seat
le siège bébé

baby walker
le trotteur

cot
le lit d’enfant

dummy
la tétine

highchair
la chaise haute

mobile
le mobile

Moses basket
le couffin

pram
le landau

pushchair
la poussette

teething ring
l'anneau de dentition *m*

travel cot
le lit-parapluie

NEWSAGENT | LE MARCHAND DE JOURNAUX

As well as newspapers and magazines, French newsagents may also sell tobacco, stamps, and tickets for local public transport.

VOCABULARY

kiosk
le kiosque

tobacconist
le (bureau de) tabac

vendor
le vendeur / la vendeuse

broadsheet
le journal grand format

tabloid
le tabloïd

book of tickets
le carnet

stationery
les fournitures de bureau *fpl*

daily
quotidien

weekly
hebdomadaire

GENERAL

book
le livre

cigar
le cigare

cigarette
la cigarette

comic book
la bande dessinée

confectionery
la confiserie

e-cigarette

la cigarette électronique

envelope
l'enveloppe *f*

greetings card
la carte de vœux

magazine
le magazine

map
la carte

newspaper
le journal

notebook
le carnet

pen
le stylo

pencil
le crayon

postcard
la carte postale

puzzle book
le livre de casse-têtes

scratch card
la carte à gratter

stamp
le timbre

DEPARTMENT STORE | LE GRAND MAGASIN

The department store is a firm fixture of the Parisian shopping scene, and there are plenty to visit in the capital. Note that while many smaller stores will close at midday for lunch, many department stores will remain open for the whole afternoon – a practice known as “la journée continue” in France.

YOU MIGHT SAY…

Where is the menswear department?
Où est le rayon hommes?

Which floor is this?
On est à quel étage?

Can you gift-wrap this, please?
Est-ce que vous pouvez faire un paquet-cadeau?

Are there any toilets in the store?
Est-ce qu’il y a des toilettes dans ce magasin?

YOU MIGHT HEAR…

Menswear is on the second floor.
Le rayon hommes est au deuxième étage.

This is the first floor.
On est au premier étage.

Would you like this gift-wrapped?
Est-ce que vous voulez un paquet-cadeau?

The lift is over there.
L’ascenseur est par là.

VOCABULARY

brand
la marque

counter
le comptoir

department
le rayon

floor
l'étage *m*

escalator
l'escalator *m*

lift
l'ascenseur *m*

toilets
les toilettes *fpl*

sale
les soldes *fpl*

womenswear
les vêtements pour femmes *mpl*

menswear
les vêtements pour hommes *mpl*

sportswear
les vêtements de sport *mpl*

swimwear
les maillots de bain *mpl*

accessories
les accessoires de mode *mpl*

cosmetics
les produits de beauté *mpl*

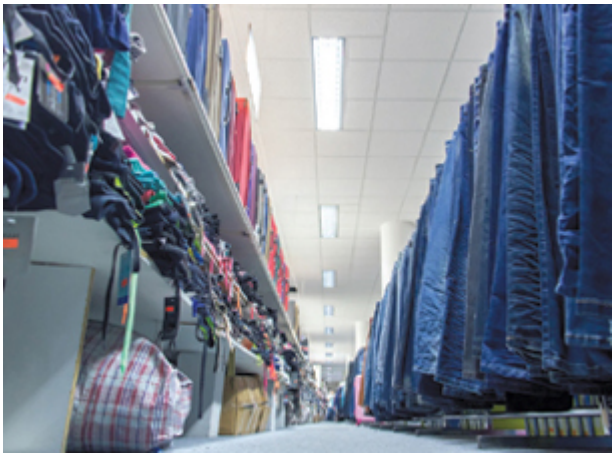

fashion
la mode

food and drink
l'alimentation *f*

footwear
les chaussures *fpl*

furniture
les meubles *mpl*

kitchenware
les ustensiles de cuisine *mpl*

leather goods
la maroquinerie

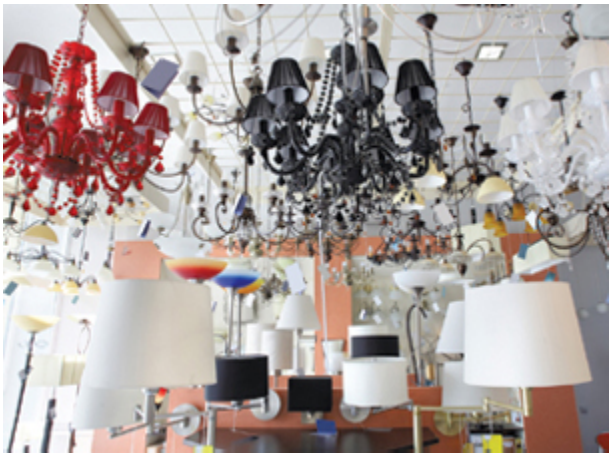

lighting
l'éclairage *m*

lingerie
la lingerie

soft furnishings
les tissus d'ameublement *mpl*

toys
les jouets *mpl*

CLOTHING AND FOOTWEAR | LES VÊTEMENTS ET LES CHAUSSURES

France is famous for fashion and the Champs-Elysées is maybe the most famous shopping street in the world. This area of Paris is home to some of the world's most famous fashion houses, as well as more affordable French brands. The area is known simply as "Les Champs" by many Parisians.

YOU MIGHT SAY…

I'm just looking, thank you.
Je ne fais que regarder, merci.

I'd like to try this on, please.
Je voudrais l'essayer, s'il vous plaît.

Where are the fitting rooms?
Où sont les cabines d'essayage?

I'm a size…
Je fais du…

Have you got a bigger/smaller size? (clothing)
Vous avez la taille au-dessus / au-dessous?

Have you got a bigger/smaller size? (shoes)
Vous avez la pointure au-dessus / au-dessous?

This is too small/big.
C'est trop petit / grand.

This is too tight/short/long.
C'est trop serré / court / long.

This is torn.
C'est déchiré.

It's not my style.
La coupe ne me va pas.

YOU MIGHT HEAR…

Can I help you?
Je peux vous aider?

Let me know if I can help.
N'hésitez pas si vous avez besoin d'un renseignement.

The fitting rooms are over there.
Les cabines sont par là.

What size are you? (clothing)
Quelle taille faites-vous?

What size are you? (shoes)
Quelle pointure faites-vous?

I'm sorry, it's out of stock.
Je suis désolé, ce modèle est indisponible.

I'm sorry, we don't have that size/colour.
Je suis désolé, nous n'avons pas cette taille / couleur.

I can get you another one.
Je vous en apporte un autre.

That suits you.
Ça vous va bien.

VOCABULARY

clothes/clothing
les vêtements *mpl*

shoes/footwear
les chaussures *fpl*

underwear
les sous-vêtements *mpl*

fitting room
la cabine d'essayage

wallet
le portefeuille

purse
le porte-monnaie

jewellery
les bijoux *mpl*

umbrella
le parapluie

size (clothing)
la taille

size (shoe)
la pointure

casual
décontracté

smart
élégant

wool
la laine

denim
le jean

cotton
le coton

leather
le cuir

silk
la soie

petite
petite taille

plus-size
grande taille

to try on
essayer

to fit
être à la bonne taille

CLOTHING

bikini
le bikini

blouse
le chemisier

boxer shorts
le caleçon

bra
le soutien-gorge

cardigan
le gilet

coat
le manteau

dress
la robe

dressing gown
la robe de chambre

jacket
la veste

jeans
le jean

jogging bottoms
le pantalon de survêtement

jumper
le pull

leggings
les leggings *mpl*

pants
le slip

pyjamas

le pyjama

shirt
la chemise

shorts
le short

skirt
la jupe

socks
les chaussettes *fpl*

sweatshirt
le sweat

swimsuit
le maillot de bain

(three-piece) suit
le costume

tie
la cravate

tights
les collants *mpl*

trousers
le pantalon

T-shirt
le t-shirt

waterproof jacket
l'imperméable *m*

ACCESSORIES

baseball cap
la casquette

belt
la ceinture

bracelet
le bracelet

earrings
les boucles d'oreille *fpl*

gloves
les gants *mpl*

handbag
le sac à main

necklace
le collier

scarf
le foulard

woolly hat
le bonnet

FOOTWEAR

boots
les bottes *fpl*

high heels
les talons hauts *mpl*

lace-up shoes
les chaussures à lacets *fpl*

sandals
les sandales *fpl*

slippers
les pantoufles *fpl*

trainers
les baskets *fpl*

DIY STORE | LE MAGASIN DE BRICOLAGE

From local retail and trade merchants to numerous larger chain stores, there are many options available for anybody who is looking for some DIY essentials.

VOCABULARY

home improvements
le bricolage

hardware shop
la quincaillerie

tool
l'outil *m*

power tool
l'outil électrique *m*

toolbox
la boîte à outils

electricity
l'électricité *f*

joinery
la menuiserie

painting
la peinture

decorating
la tapisserie

plumbing
la plomberie

to do DIY
faire du bricolage

to decorate
décorer

chisel
le burin

electric drill
la perceuse électrique

hammer
le marteau

nails
les clous *mpl*

nuts and bolts
les écrous et boulons *mpl*

paint
la peinture

paintbrush
le pinceau

paint roller
le rouleau à peinture

pliers
la tenaille

saw
la scie

screwdriver
le tournevis

screws
les vis *fpl*

spanner
la clé

spirit level
le niveau à bulle

stepladder
l'escabeau *m*

tiles
les carreaux *mpl*

wallpaper
le papier peint

wrench
la clé à molette

OTHER SHOPS | D’AUTRES MAGASINS

antique shop
le magasin d’antiquités

barber’s
le barbier

beauty salon
le salon de beauté

bookmaker's
le bookmaker

bookshop
la librairie

boutique
la boutique

car showroom
la concession automobile

charity shop
le magasin caritatif

electrical retailer
le magasin d'électroménager

estate agency
l'agence immobilière *f*

florist's
le magasin de fleurs

furniture store
le magasin d'ameublement

garden centre
la jardinerie

hairdresser's
le salon de coiffure

health food shop
le magasin d'alimentation bio

jeweller's
la bijouterie

music shop
le magasin de musique

off-licence
le débit de boissons

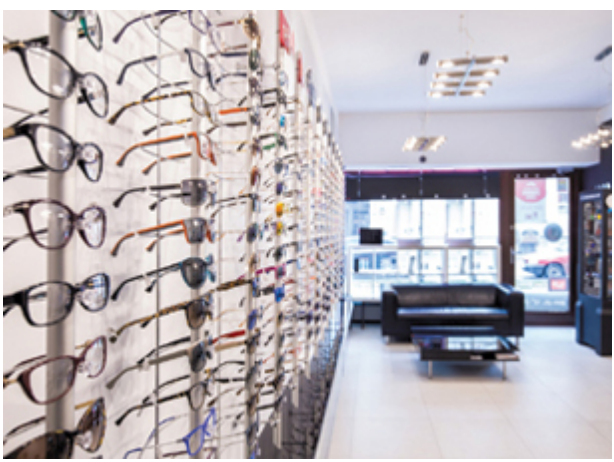

optician's
l'opticien *m*

pet shop
l'animalerie *f*

phone shop
la boutique de téléphonie

shoe shop
le magasin de chaussures

toyshop
le magasin de jouets

travel agent's
l'agence de voyage *f*

DAY-TO-DAY | LE QUOTIDIEN

Business meetings, meals with friends, or courses of study… whatever your day-to-day schedule looks like during your time in France, you will require some basic vocabulary when going on errands, planning outings, and going about your everyday business.

coffee with milk
le café au lait

1. cup
la tasse

2. handle
l'anse *f*

3. saucer
la soucoupe

THE BASICS | L'ESSENTIEL

Here are a few basic words and phrases for describing your day-to-day routine ("le quotidien"), and making plans with others.

YOU MIGHT SAY…

Where are you going?
Où allez-vous?

What time do you finish?
À quelle heure finissez-vous?

What are you doing today/tonight?
Que faites-vous aujourd'hui / ce soir?

Are you free on Friday?
Vous êtes libre vendredi?

Would you like to meet up?
Voulez-vous qu'on se voit?

When/Where would you like to meet?
À quelle heure / Où voulez-vous qu'on se retrouve?

YOU MIGHT HEAR…

I'm at work/uni.
Je suis au travail / à la fac.

I have a day off.
J'ai un jour de congé.

I've got an appointment.
J'ai un rendez-vous.

I'm going to…
Je vais à…

I'm planning to…
Je prévois de…

I'll be back by...
Je vais revenir vers…

I'll meet you at...
Je vous rejoins à…

I can't meet up then, sorry.
Je ne peux pas à ce moment-là, désolé.

VOCABULARY

to wake up
se réveiller

to get dressed
s'habiller

to arrive
arriver

to leave
partir

to study
étudier

to work
travailler

to meet friends
retrouver des amis

to go home
rentrer à la maison

to go to bed
aller se coucher

BREAKFAST | LE PETIT-DÉJEUNER

In France, breakfast tends to be a smaller, lighter meal than it is in other countries. Most French people will eat breakfast at home as opposed to on the go.

VOCABULARY

breakfast bar
le bar de cuisine

bread and butter
la tartine de beurre

bread and jam
la tartine de confiture

to spread
tartiner

to have breakfast
prendre le petit-déjeuner

to skip breakfast
sauter le petit-déjeuner

YOU SHOULD KNOW…

The word “chocolatine” is often used in the South of France as another name for “pain au chocolat”.

DRINKS

coffee
le café

coffee with milk
le café au lait

hot chocolate
le chocolat chaud

milk
le lait

orange juice
le jus d'orange

tea
le thé

FOOD

baguette
la baguette

bread rolls
les petits pains *mpl*

cereal

les céréales *fpl*

chocolate spread
la pâte à tartiner

croissant
le croissant

jam

la confiture

muesli
le muesli

pain au chocolat
le pain au chocolat

tartine
la tartine

MAIN MEALS | LES REPAS

Lunch is often seen as the most important meal of the day in France and it can often involve two or three courses. Many businesses will close for an hour or two for lunch.

YOU MIGHT SAY…

What's for dinner?
Qu'est-ce qu'on mange ce soir?

What time is lunch?
On mange à quelle heure ce midi?

May I have…?
Est-ce que je peux avoir…?

Can I try it?
Je peux goûter?

I can't eat…
Je ne peux pas manger…

YOU MIGHT HEAR…

We're having … for dinner.
On mange … ce soir.

Lunch is at midday.
Le déjeuner est à midi.

Dinner's ready!
À table !

Would you like…?
Voulez-vous…?

Is there anything you can't eat?
Y a-t-il des choses que vous ne pouvez pas manger?

VOCABULARY

food
la nourriture

drink
la boisson

lunch
le déjeuner

dinner
le dîner

courses
les plats *mpl*

recipe
la recette

aperitif
l'apéritif *m*

digestif
le digestif

to have lunch
déjeuner

to have dinner
dîner

to eat out
aller au restaurant

YOU SHOULD KNOW...

The French don't tend to snack between meals, but children will often have an after-school snack, a custom known as "le goûter" or "quatre heures".

STARTERS

baked eggs
les œufs en cocotte *mpl*

broth
le bouillon

cold meats
les viandes froides *fpl*

Nicoise salad
la salade niçoise

pâté
le pâté

savoury tart
la quiche

smoked salmon
le saumon fumé

soufflé
le soufflé

soup
la soupe

SIDES

chips
les frites *fpl*

cooked vegetables
les légumes cuits *mpl*

couscous
le couscous

gratin
le gratin

green salad
la salade verte

mixed salad
la salade composée

noodles
les nouilles *fpl*

olives
les olives *mpl*

pasta

les pâtes *fpl*

potatoes
les pommes de terre *fpl*

raw vegetables
les crudités *fpl*

rice
le riz

CLASSIC FRENCH DISHES

beef bourguignon
le bœuf bourguignon

coq au vin
le coq au vin

duck confit
le confit de canard

fish soup
la bouillabaisse

French onion soup
la soupe à l'oignon

mussels in white wine
les moules marinières *fpl*

poached skate
la raie meunière

quiche lorraine
la quiche lorraine

ratatouille
la ratatouille

sausage and bean hotpot
le cassoulet

snails in garlic butter
les escargots à la bourguignonne *mpl*

tarte flambée
la tarte flambée

DESSERTS

apple tart
la tarte aux pommes

chocolate cake
le gâteau au chocolat

chocolate mousse
la mousse au chocolat

crème brûlée
la crème brûlée

flan
le flan

fruit tart
la tarte aux fruits

ice cream
la glace

lemon tart
la tarte au citron

meringue
la meringue

profiteroles
les profiteroles *fpl*

rum baba
le baba au rhum

sorbet
le sorbet

EATING OUT | MANGER AU RESTAURANT

France is renowned the world over for its cuisine, so it goes without saying that eating out is an important social experience in French culture.

YOU MIGHT SAY…

I'd like to make a reservation.
J'aimerais réserver.

A table for four, please.
Une table pour quatre, s'il vous plaît.

We're ready to order.
Nous sommes prêts à commander.

What would you recommend?
Qu'est-ce que vous conseillez?

What are the specials today?
Quels sont les plats du jour?

May I have …, please?
Je peux avoir …, s'il vous plaît?

Are there vegetarian/vegan options?
Y a-t-il un menu végétarien / végétalien?

I'm allergic to…
Je suis allergique à…

Excuse me, this is cold.
Excusez-moi, c'est froid.

This is not what I ordered.
Ce n'est pas ce que j'ai commandé.

May we have the bill, please?
L'addition, s'il vous plaît.

YOU MIGHT HEAR…

At what time?
À quelle heure?

How many people?
Combien de personnes?

Sorry, we're fully booked.
Désolé, nous sommes complets.

Would you like anything to drink?
Désirez-vous des boissons?

Are you ready to order?
Êtes-vous prêts à commander?

I would recommend...
Je vous conseille…

The specials today are...
Les plats du jour sont…

I will let the chef know.
Je vais en parler au chef.

Enjoy your meal!
Bon appétit !

VOCABULARY

set menu
le menu

daily specials
les plats du jour *mpl*

service charge
le service

tip
le pourboire

wine waiter
le sommelier / la sommelière

vegetarian
végétarien

vegan
végétalien

gluten-free
sans gluten

dairy-free
sans produits laitiers

to order
commander

to ask for the bill
demander l'addition

to be served
être servi

YOU SHOULD KNOW…

Bread is usually provided for free in French restaurants. However, it's bad etiquette to start eating it before your meal arrives. You don't usually get butter to use as a spread – rather, use the bread to mop up the sauce from your meal.

bar
le bar

bill
la note

bread basket
la corbeille à pain

chair

la chaise

champagne flute
la flûte à champagne

cheese knife
le couteau à fromage

fish knife
le couteau à poisson

jug of water
la carafe d'eau

menu
la carte

napkin
la serviette

salt and pepper
du sel et du poivre

steak knife
le couteau à viande

table
la table

tablecloth
la nappe

toothpicks
les cure-dents *mpl*

vinegar and oil
du vinaigre et de l'huile

waiter/waitress
le serveur / la serveuse

wine glass
le verre à vin

FAST FOOD | LE FAST-FOOD

Fast food may not be the first thing you think of when it comes to French dining, but there are still plenty of options for eating on the go.

YOU MIGHT SAY…

I'd like to order, please.
J'aimerais commander, s'il vous plaît.

Do you deliver?
Vous faites les livraisons?

I'm sitting in/taking away.
Sur place. / À emporter.

How long will it be?
Combien de temps cela va-t-il prendre?

That's everything, thanks.
Ce sera tout, merci.

YOU MIGHT HEAR…

Can I help you?
Je peux vous aider?

Sit-in or takeaway?
Sur place ou à emporter?

We do/don't do delivery.
Nous faisons / ne faisons pas de livraison.

Would you like anything else?
Et avec ceci?

Small, medium, or large?
Petit, moyen ou grand?

VOCABULARY

fast-food chain
la chaîne de fast-food

food stall
le stand de nourriture

street food
la cuisine de rue

vendor
le vendeur / la vendeuse

drive-thru
le drive-in

an order to go/a takeaway
un plat à emporter

delivery charge
les frais de livraison *mpl*

delivery man/woman
le livreur / la livreuse

to phone in an order
passer commande par téléphone

to place an order
passer commande

to collect an order
récupérer des plats

burger

le hamburger

filled baguette
le sandwich

fries
les frites *fpl*

hot dog
le hot dog

kebab
la brochette

omelette
l'omelette *f*

pancakes
les crêpes *mpl*

pizza
la pizza

sandwich
le sandwich

sushi
le sushi

toasted ham and cheese sandwich
le croque-monsieur

wrap
le wrap

COMMUNICATION AND IT | LA COMMUNICATION ET L'INFORMATIQUE

Technology plays a huge role in people's everyday lives. A mere click, tap, or swipe helps us to stay in touch with friends and family, keep up to date with what's going on, and find the information we need.

YOU MIGHT SAY/HEAR…

I'll give you a call later.
Je vous appellerai plus tard.

I'll text/email you.
Je vous enverrai un SMS / e-mail.

What's your number?
Quel est votre numéro de téléphone?

This is a bad line.
La qualité de l'appel est mauvaise.

I don't have any signal/WiFi.
Je n'ai pas de réseau / wifi.

What's your email address?
Quelle est votre adresse e-mail?

The website address is…
L'adresse du site est…

What's the WiFi password?
Quel est le mot de passe pour le wifi?

It's all one word.
C'est en un seul mot.

It's upper/lower case.
C'est en majuscules / minuscules.

VOCABULARY

post

le post

social media
les réseaux sociaux *mpl*

email
l'e-mail *m*

email address
l'adresse électronique *f*

internet
l'internet *m*

WiFi
le wifi

website
le site web

link
le lien

icon
l'icône *f*

mouse
la souris

mouse mat
le tapis de souris

keyboard
le clavier

app
l'appli *f*

data
les données mobiles *fpl*

mobile phone
le téléphone portable

landline
la ligne fixe

text message
le SMS

phone signal
le signal de téléphonie mobile

voice mail
le message vocal

touchscreen
l'écran tactile *m*

screen
l'écran *m*

button
le bouton

battery
la batterie

cable
le câble

to make a phone call
passer un appel

to post (online)
poster (en ligne)

to download/upload
télécharger

to charge your phone
charger son portable

to switch on/off
allumer / éteindre

to click on
cliquer sur

YOU SHOULD KNOW…

Computer keyboards in France use the AZERTY layout, rather than the QWERTY one we are used to in the UK.

charger
le chargeur

computer
l'ordinateur *m*

SIM card

la carte SIM

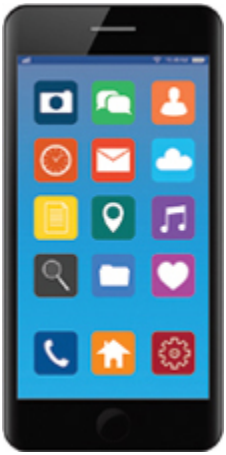

smartphone
le smartphone

tablet
la tablette

wireless router
le routeur sans fil

EDUCATION | L'ÉDUCATION

Compulsory education in France begins at age 6 through to age 16. Nursery schooling is optional, but parents can apply to the local "mairie" (town hall) to register their child in a state nursery that is provided free of charge.

YOU MIGHT SAY…

What are you studying?
Qu'est-ce que tu étudies?

What year are you in?
En quelle année es-tu?

What's your favourite subject?
Quelle est ta matière préférée?

Do you have any homework?
As-tu des devoirs?

YOU MIGHT HEAR…

I'm studying…
Je fais des études de…

I'm in Year 6/my final year.
Je suis en sixième année / en dernière année.

I enjoy…
J'aime bien…

I have an assignment.
J'ai un devoir.

VOCABULARY

nursery school
l'école maternelle *f*

primary school

l'école primaire *f*

middle school
le collège

high school
le lycée

higher education
l'enseignement supérieur *m*

university
l'université *f*

pupil
l'élève *m* / **l'élève** *f*

teacher
le professeur / la professeure

headteacher
le principal / la principale

classroom
la salle de classe

janitor
le concierge / la concierge

timetable
l'emploi du temps *m*

lesson
la leçon

lecture
le cours

tutorial
le didacticiel

homework
les devoirs *mpl*

exam
l'examen *m*

degree
le diplôme (universitaire)

undergraduate
l'étudiant en premier cycle *m* / **l'étudiante en premier cycle** *f*

postgraduate
l'étudiant en troisième cycle *m* / **l'étudiante en troisième cycle** *f*

canteen
la cantine

playing field
le terrain de jeu

halls of residence
la résidence universitaire

student union
le foyer des étudiants

student card
la carte d'étudiant

to learn
apprendre

to teach
enseigner

to revise
réviser

to sit an exam
passer un examen

to graduate
obtenir son diplôme

to study
étudier

YOU SHOULD KNOW...

Most French schools do not have a school uniform policy.

colouring pencils
les crayons de couleur *mpl*

eraser
la gomme

exercise book
le cahier de cours

paper
le papier

pen
le stylo

pencil
le crayon

pencil case
la trousse

ruler
la règle

schoolbag
le cartable

sharpener
le taille-crayon

textbook
le manuel

whiteboard
le tableau blanc

HIGHER EDUCATION

cafeteria
la cafétéria

campus
le campus

lecture hall
l'amphithéâtre *m*

lecturer
le professeur / la professeure d'université

library
la bibliothèque

student
l'étudiant *m* / **l'étudiante** *f*

THE OFFICE | LE BUREAU

Office hours tend to be from 8.30 a.m. to 6 p.m. Many businesses will have a lunch break of 1-2 hours, though this is now less common in larger French cities.

YOU MIGHT SAY/HEAR...

Can we arrange a meeting?
On peut fixer un rendez-vous?

May I speak to...?
Je peux parler à...?

Who's calling?
Qui est au téléphone?

Can I call you back?
Je peux vous rappeler?

I have a meeting with...
J'ai un rendez-vous avec...

I'll email the files to you.
Je vous enverrai les documents par e-mail.

Mr/Ms ... is on the phone.
M. / Mme ... est au téléphone.

Here's my business card.
Voici ma carte de visite.

YOU SHOULD KNOW...

At lunchtime, eating at one's office desk rather than taking a break with colleagues is seen as unusual, even rude, by many French people.

VOCABULARY

manager
le gérant / la gérante

staff
le personnel

colleague
le collègue / la collègue

client
le client / la cliente

human resources
les ressources humaines *fpl*

accounts
la comptabilité

figures
les chiffres *mpl*

spreadsheet
la feuille de calcul

presentation
la présentation

report
le rapport

meeting
la réunion

conference call
la conférence téléphonique

video conference
la visioconférence

ink cartridge
la cartouche d'encre

inbox
la boîte de réception

file
le fichier

attachment
la pièce jointe

username
le nom d'utilisateur

password
le mot de passe

to type
taper

to log on/off
se connecter / fermer la session

to give a presentation
faire une présentation

to hold a meeting
tenir une réunion

to crash
tomber en panne

calculator
la calculatrice

desk
le bureau

desk lamp
la lampe de bureau

filing cabinet

le classeur

folder
la chemise

hole punch
la perforatrice

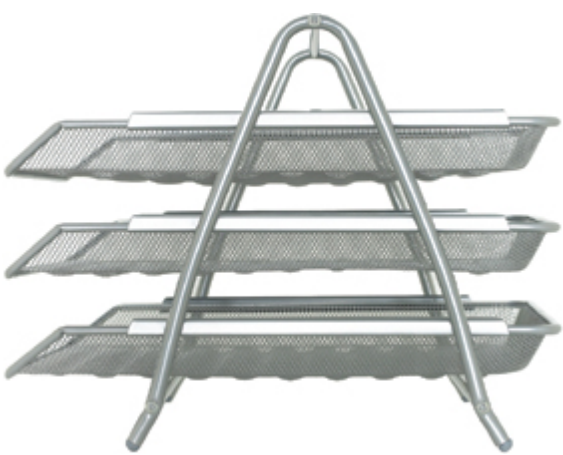

in/out tray
la corbeille à courrier

laptop
l'ordinateur portable *m*

notepad
le bloc-notes

paper clip
le trombone

photocopier
la photocopieuse

printer
l'imprimante *f*

ring binder
le classeur

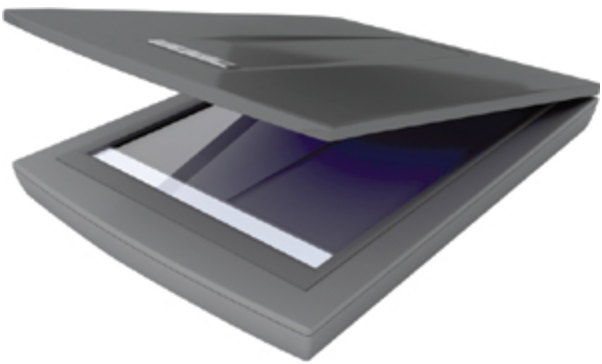

scanner
le scanner

scissors
les ciseaux *mpl*

stapler
l'agrafeuse *f*

sticky notes
les post-it® *mpl*

sticky tape
le scotch®

swivel chair
le fauteuil pivotant

telephone
le téléphone

USB stick
la clé USB

THE BANK | LA BANQUE

Most banks are open during normal business hours from Monday to Friday, and some are also open on Saturday mornings, though this can vary.

YOU MIGHT SAY…

I'd like to…
J'aimerais…

… open an account.
… ouvrir un compte.

… apply for a loan/mortgage.
… demander un prêt / un prêt immobilier.

… register for online banking.
… m'inscrire aux services bancaires en ligne.

Is there a fee for this service?
Est-ce qu'il y a des frais?

I need to cancel my debit/credit card.
Je dois résilier ma carte bancaire.

YOU MIGHT HEAR…

May I see your ID, please?
Votre pièce d'identité, s'il vous plaît.

How much would you like to withdraw/deposit?
Combien voulez-vous retirer / déposer?

Could you enter your PIN, please?
Pouvez-vous taper votre code?

You must fill out an application form.
Vous devez remplir un formulaire.

You must make an appointment.
Vous devez prendre rendez-vous.

There is a fee for this service.
Il y a des frais.

VOCABULARY

branch
l'agence *f*

cashier
le guichetier / la guichetière

online banking
les services bancaires en ligne *mpl*

bank account
le compte en banque

current account
le compte courant

savings account
le compte d'épargne

account number
le numéro de compte

bank statement
le relevé de compte

bank balance
le solde

overdraft
le découvert

bank transfer
le virement bancaire

chequebook
le carnet de chèques

currency
la devise

loan
le prêt

mortgage
le prêt immobilier

interest
les intérêts *mpl*

to borrow
emprunter

to repay
rembourser

to withdraw
retirer

to make a deposit
verser de l'argent sur un compte

to change money
changer de l'argent

YOU SHOULD KNOW...

If using a foreign debit card whilst in France, most cash machines will give you the option of carrying out transactions in another language.

ATM
le distributeur de billets

banknotes
les billets de banque *mpl*

bureau de change
le bureau de change

debit/credit card
la carte de paiement / de crédit

exchange rate
le taux de change

safety deposit box
le coffre-fort

THE POST OFFICE | LA POSTE

Opening hours for post offices will vary widely from place to place, so check what times the local branch opens and closes. Be aware that some postboxes will have one slot for local mail and one for destinations further afield.

YOU MIGHT SAY…

I'd like to send this first-class/by airmail.
J'aimerais poster ceci en lettre prioritaire / par avion.

Can I get a certificate of postage, please?
Puis-je avoir une preuve de dépôt?

How long will delivery take?
Ça va mettre combien de temps à arriver?

I'd like a book of stamps, please.
Un carnet de timbres, s'il vous plaît.

YOU MIGHT HEAR…

Place it on the scales, please.
Posez-le sur la balance, s'il vous plaît.

What are the contents?
Qu'est-ce qu'il y a à l'intérieur?

What is the value of this parcel?
Quelle est la valeur de ce colis?

Would you like a certificate of postage?
Voulez-vous une preuve de dépôt?

How many stamps do you require?
Vous avez besoin de combien de timbres?

VOCABULARY

address

l'adresse *f*

first-class
la lettre prioritaire

second-class
la lettre écopli

green letter
la lettre verte

courier
le coursier

mail
le courrier

airmail
la poste aérienne

to post
poster

to send
envoyer

YOU SHOULD KNOW...

As well as first- and second-class stamps, it is possible to buy a "green letter" stamp for sending letters within France as an eco-friendly alternative.

box
la boîte

envelope
l'enveloppe *f*

letter
la lettre

package
le colis

padded envelope
l'enveloppe à bulles *f*

postal worker
le facteur / la factrice

postbox
la boîte aux lettres

postcard
la carte postale

stamp
le timbre

IN TOWN | EN VILLE

YOU MIGHT SAY...

How do I get to the city centre?
Comment puis-je aller au centre-ville?

I'd like to visit...
J'aimerais visiter...

I need to go to...
Il faut que j'aille à...

What are the opening hours?
Quelles sont les heures d'ouverture?

YOU MIGHT HEAR...

It's open between ... and...
C'est ouvert entre ... et...

It's closed on Mondays.
C'est fermé le lundi.

PLACES OF IMPORTANCE

café
le café

cathedral
la cathédrale

church
l'église *f*

conference centre
le palais des congrès

courthouse
le tribunal

fire station
la caserne de pompiers

fountain
la fontaine

hospital
l'hôpital *m*

hotel
l'hôtel *m*

laundrette
la laverie

library
la bibliothèque

mosque
la mosquée

office block
l'immeuble de bureaux *m*

park
le parc

playground
l'aire de jeux *f*

police station
le commissariat

synagogue
la synagogue

town hall
la mairie

LEISURE | LES LOISIRS

A day trip, a break away, a night out, maybe even a night in – we all like to spend our free time differently. It's also a common topic of conversation with friends and colleagues; who doesn't like talking about holidays, hobbies, and how they like to hang out?

tent
la tente

1. flysheet
le double toit

2. guy rope

la corde de tente

3. groundsheet
le tapis de sol

4. tent peg
le piquet

YOU MIGHT SAY…

What would you like to do?
Que voulez-vous faire?

What do you do in your spare time?
Que faites-vous pendant votre temps libre?

Have you got any hobbies?
Avez-vous des passe-temps?

Do you enjoy…?
Est-ce que vous aimez…?

How did you get into…?
Comment vous vous êtes mis à…?

Are you sporty/creative/musical?
Êtes-vous sportif / créatif / musicien?

Are you going on holiday this year?
Vous partez en vacances cette année?

YOU MIGHT HEAR…

My hobbies are…
Mes passe-temps sont…

I like…
J'aime…

I really enjoy it.
J'aime beaucoup.

It's not for me.
Ce n'est pas fait pour moi.

I'm going on holiday.
Je pars en vacances.

I am sporty/creative/musicial.
Je suis sportif / créatif / musicien.

I do/don't have a lot of spare time.
J'ai / Je n'ai pas beaucoup de temps libre.

VOCABULARY

holiday
les vacances *fpl*

spare time
le temps libre

activity
l'activité *f*

hobby/pastime
le passe-temps

fun
amusant

boring
ennuyeux

to be interested in
s'intéresser à

to be keen on
être passionné par

to pass the time
passer le temps

to relax
se détendre

to enjoy
apprécier

to be bored
s'ennuyer

cooking
la cuisine

DIY
le bricolage

gaming
les jeux vidéo *mpl*

gardening
le jardinage

jogging
le jogging

listening to music
écouter de la musique

reading
la lecture

shopping
le shopping

sports
le sport

travelling
le voyage

walking
la marche

watching TV/films
regarder la télévision / des films

SIGHTSEEING | LE TOURISME

France is one of the most popular tourist destinations in the world – given the wealth of sightseeing opportunities it offers, it's easy to see why.

YOU MIGHT SAY…

How much is it to get in?
À combien est l'entrée?

Is there a discount for students?
Est-ce qu'il y a un tarif réduit pour les étudiants?

Where is the tourist office?
Où est l'office de tourisme?

Are there sightseeing tours?
Est-ce qu'il y a des circuits touristiques?

Are there audio guides available?
Est-ce qu'il y a des audio-guides?

YOU MIGHT HEAR…

Entry costs…
L'entrée est à…

There is/isn't a discount available.
Il y a un / Il n'y a pas de tarif réduit.

The tourist office is located…
L'office de tourisme est…

You can book a guided tour.
Vous pouvez réserver une visite guidée.

Audio guides are/are not available.
Il y a des / Il n'y a pas d'audio-guides.

VOCABULARY

tourist
le touriste / la touriste

tourist attraction
l'attraction touristique *f*

excursion
l'excursion *f*

nature reserve
la réserve naturelle

historic site
le site historique

guided tour
la visite guidée

audio guide
l'audio-guide *m*

to visit
visiter

to see
voir

YOU SHOULD KNOW...

Some cultural and historical sites, such as museums, art galleries and chateaus, are closed on certain days of the week (usually a Monday or Tuesday).

art gallery
la galerie d'art

camera
l'appareil photo *m*

castle
le château

cathedral
la cathédrale

city map
le plan du centre-ville

gardens

le jardin public

guidebook
le guide

monument
le monument

museum
le musée

sightseeing bus
le bus touristique

tour guide
le guide touristique / la guide touristique

tourist office
l'office de tourisme *m*

EVENINGS OUT | EN SOIRÉE

When it comes to nightlife in France's towns and cities, check the local tourist office for information on local events and venues. Why not get personal recommendations on bars and clubs from residents, too?

YOU MIGHT SAY…

What is there to do at night?
Qu'est-ce qu'on peut faire le soir?

What's on at the cinema/theatre?
Qu'est-ce qu'il y a au cinéma / théâtre?

Where are the best bars/clubs?
Où sont les meilleurs bars / meilleures boîtes?

Do you want to go for a drink?
Vous voulez aller boire un verre?

Do you want to go and see a film/show?
Vous voulez aller voir un film / spectacle?

Two seats in the stalls/balcony, please.
Deux places dans l'orchestre / au balcon, s'il vous plaît.

What time does it start?
Ça commence à quelle heure?

I enjoyed myself.
Je me suis bien amusé.

YOU MIGHT HEAR…

The nightlife is/isn't great around here.
Il y a / Il n'y a pas une super vie nocturne par ici.

My favourite bar/club is…
Mon bar préféré / Ma boîte préférée, c'est…

I'm going for a few drinks/to the theatre.

Je vais boire un verre / au théâtre.

There's a film/show I'd like to see.
Il y a un film / spectacle que j'aimerais voir.

There are tickets left.
Il reste des billets.

Are there tickets for...?
Est-ce qu'il y a des billets pour…?

There are no tickets left.
Il ne reste pas de billets.

It begins at 7 o'clock.
Ça commence à 19h.

Please turn off your mobile phones.
Veuillez éteindre vos téléphones portables.

Did you have a good night?
Vous avez passé une bonne soirée?

VOCABULARY

a drink
un verre

nightlife
la vie nocturne

party
la fête

show
le spectacle

play
la pièce

film
le film

festival
le festival

box office
la billetterie

to socialize
rencontrer des gens

to enjoy oneself
s'amuser

to see a show
voir un spectacle

to watch a film
regarder un film

to go dancing
aller danser

to order food/drinks
commander à manger / au bar

YOU SHOULD KNOW…

Many bars and restaurants in French towns and cities have outdoor terraces ideal for people-watching; however, waiters can object to customers rearranging tables and chairs, so it's best to ask them to do it for you.

ballet
le ballet

bar
le bar

carnival
le carnaval

casino
le casino

cinema
le cinéma

comedy show
le spectacle comique

concert
le concert

funfair
la fête foraine

musical
la comédie musicale

nightclub
la boîte de nuit

opera
l'opéra *m*

restaurant
le restaurant

theatre
le théâtre

HOTEL | L'HÔTEL

France regularly tops the tables for the world's most visited country, and there's a vast range of accommodation available for visitors, from high-end hotels to cosy bed and breakfasts ("chambres d'hôte").

YOU MIGHT SAY…

Have you got rooms available?
Avez-vous des chambres libres?

How much is it per night?
C'est combien par nuit?

Is breakfast included?
Est-ce que le petit-déjeuner est inclus?

Is there a city tax?
Est-ce qu'il y a une taxe de séjour?

I'd like to check in/out, please.
J'aimerais prendre / quitter ma chambre.

What time is breakfast served?
Le petit-déjeuner est servi à quelle heure?

I have a reservation.
J'ai une réservation.

I'd like to book a single/double room, please.
J'aimerais réserver une chambre simple / double.

What time do I have to check out?
À quelle heure dois-je partir?

Could I upgrade my room?
Puis-je surclasser ma chambre?

I need fresh towels/more soap for my room.
J'ai besoin de serviettes propres / de savon dans ma chambre.

I'm in room number…
Je suis dans la chambre…

I've lost my key.
J'ai perdu la clé.

I'd like to make a complaint.
Je voudrais faire une réclamation.

YOU SHOULD KNOW…

When checking in to your hotel, you may be expected to fill out a registration form ("fiche d'hôtel") and provide your passport number.

YOU MIGHT HEAR…

We do/don't have rooms available.
Nous avons des chambres libres. / Nous n'avons pas de chambres libres.

Our rates are…
Nos prix sont…

Breakfast is/is not included.
Le petit-déjeuner est / n'est pas inclus.

Breakfast is served at…
Le petit-déjeuner est servi à…

May I have your room number, please?
Pouvez-vous me donner votre numéro de chambre?

May I see your documents, please?
Votre réservation, s'il vous plaît.

You may check in after…
Vous pouvez arriver à partir de…

You must check out before…
Vous devez partir avant…

VOCABULARY

bed and breakfast
la chambre d'hôte

full board

la pension complète

half board
la demi-pension

room service
le room service

wake-up call
le réveil par téléphone

room number
le numéro de chambre

per person per night
par personne et par nuit

to check in
s'enregistrer

to check out
régler sa note

to order room service
commander quelque chose au room service

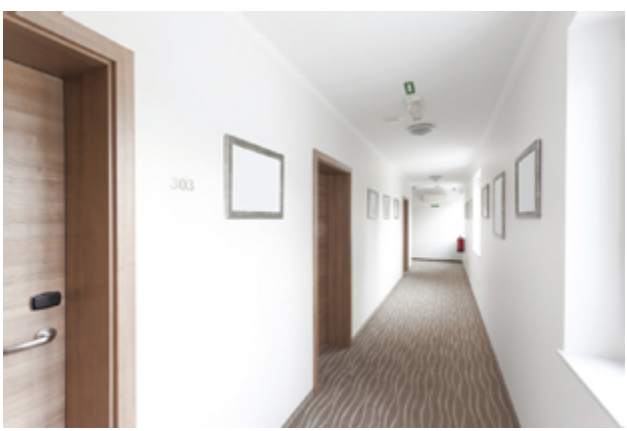

corridor
le couloir

“do not disturb” sign
le panneau “prière de ne pas déranger”

double room
la chambre pour deux personnes

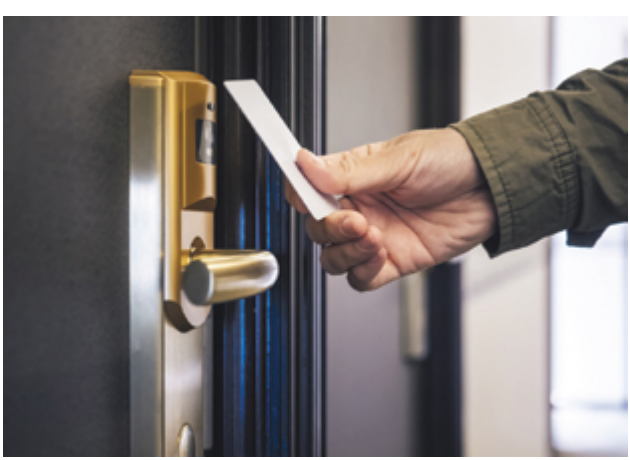

key card
la carte magnétique

minibar
le minibar

porter
le bagagiste / la bagagiste

reception
la réception

receptionist
le réceptionniste / la réceptionniste

safe
le coffre-fort

single room
la chambre pour une personne

toiletries
les affaires de toilette *fpl*

twin room
la chambre à deux lits

CAMPING | LE CAMPING

There are a vast number of campsites all around France, and there are also options for wild camping ("camping sauvage"). Check what the local and national restrictions are before you set off on your trip.

YOU MIGHT SAY…

Is it OK to camp in this area?
Est-ce que je peux camper ici?

Have you got spaces available?
Avez-vous des emplacements libres?

I'd like to book for … nights.
J'aimerais réserver pour … nuits.

How much is it per night?
C'est combien par nuit?

Where is the toilet/shower block?
Où est le bloc sanitaire?

Is the water drinkable?
Est-ce que l'eau est potable?

YOU MIGHT HEAR…

You can/can't put your tent up here.
Vous pouvez / ne pouvez pas monter votre tente ici.

We have/don't have spaces available.
Nous avons / n'avons pas d'emplacements libres.

It costs … per night.
C'est … par nuit.

The toilets/showers are located…
Les toilettes / sanitaires sont…

The water is/is not drinkable.
L'eau est / n'est pas potable.

VOCABULARY

campsite
le camping

chalet
le chalet

summer camp
la colonie de vacances

pitch
l'emplacement *m*

electricity hook-up
le branchement électrique

toilet/shower block
le bloc sanitaire

camper
le campeur / la campeuse

caravanner
la personne en caravane

to camp
camper

to pitch a tent
monter une tente

to take down a tent
démonter une tente

to go caravanning
partir en caravane

YOU SHOULD KNOW…

If you plan on caravanning in France, be aware that taking a caravan on the "autoroute" (motorway) will incur extra toll charges.

air bed
le matelas pneumatique

camping stove
le réchaud de camping

caravan
la caravane

cool box
la glacière

matches
les allumettes *fpl*

motorhome
le camping-car

sleeping bag
le sac de couchage

tent
la tente

torch
la lampe torche

THE BEACH | LA PLAGE

France has over 2,000 miles of varying coastline, from rocky cliffs to fine sandy beaches. The south-west coast is renowned as a popular destination for surfers, whilst the south is home to the Riviera and some of France's most well-known beach resorts.

YOU MIGHT SAY…

Is there a good beach nearby?
Est-ce qu'il y a une plage agréable près d'ici?

Is swimming permitted?
La baignade est-elle autorisée?

Is the water cold?
L'eau est-elle froide?

Can we hire…?
Est-ce qu'on peut louer…?

Help! Lifeguard!
À l'aide! Au secours!

YOU MIGHT HEAR…

This is a public/private beach.
C'est une plage publique / privée.

Swimming is allowed/forbidden.
La baignade est autorisée / interdite.

Swimming is/is not supervised.
La baignade est / n'est pas surveillée.

The water is warm/cold/freezing!
L'eau est bonne / froide / gelée !

VOCABULARY

"No swimming"

“Baignade interdite”

bathing zone
la zone de baignade

lifeguard post
le poste de secours

suntan
le bronzage

to sunbathe
prendre un bain de soleil

to swim
nager

YOU SHOULD KNOW...

Public beaches are often monitored and may use a flag system to indicate bathing conditions:
Green – “bathing permitted and monitored”
Orange – “bathing permitted and monitored, but not recommended”
Red – “bathing forbidden and unmonitored”.

THE SEASIDE

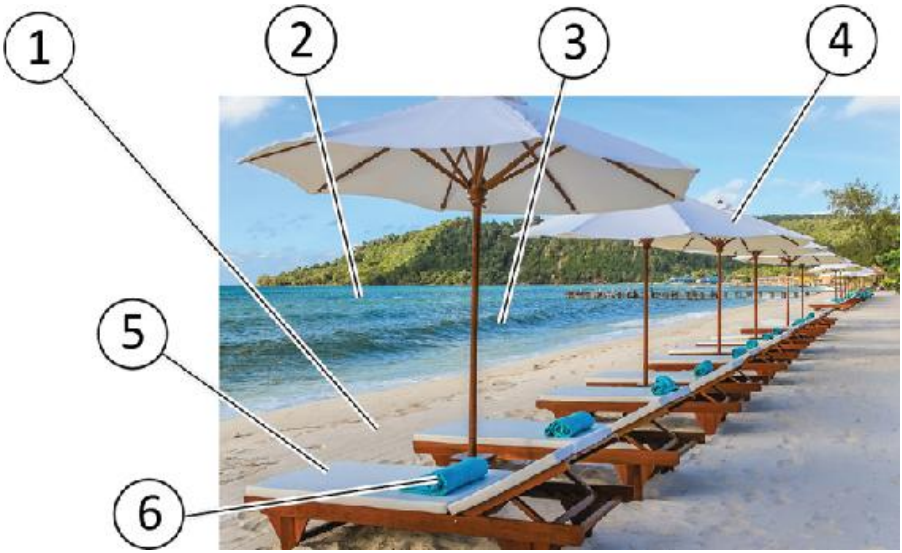

1. sand
le sable

2. sea
la mer

3. waves
les vagues *fpl*

4. parasol
le parasol

5. sunbed
la chaise longue

6. beach towel
la serviette de plage

GENERAL

beach ball
le ballon de plage

beach hut
la cabine de plage

bikini
le bikini

bucket and spade
le seau et la pelle

deckchair
le transat

flip-flops
les tongs *fpl*

flippers
les palmes *fpl*

promenade

la promenade

sandcastle
le château de sable

seashells
les coquillages *mpl*

seaweed
l'algue *f*

snorkel
le tuba

sunglasses
les lunettes de soleil *fpl*

sunhat
le chapeau de soleil

suntan lotion
la crème solaire

swimming trunks
le short de bain

swimsuit
le maillot de bain

windbreak
le brise-vent

MUSIC | LA MUSIQUE

YOU MIGHT SAY…

I enjoy listening to music.
J'aime écouter de la musique.

I'm learning to play the…
J'apprends à jouer du / de la…

What kind of music do you like?
Quel genre de musique écoutes-tu?

Is there a live music scene here?
Est-ce qu'il y a des concerts ici?

YOU MIGHT HEAR…

I like/don't like…
J'aime / Je n'aime pas…

My favourite group is…
Mon groupe préféré, c'est…

There's a good music scene here.
Il y a une bonne scène musicale ici.

YOU SHOULD KNOW…

June 21st is Fête de la Musique (Music Day), celebrated worldwide and first established in France in 1981. Many free concerts and music events are held throughout the country on this date.

VOCABULARY

song
la chanson

album
l'album *m*

band/backing group
le groupe

live music/gig
le concert

singer-songwriter
le chanteur auteur compositeur / la chanteuse auteur compositrice

DJ
le DJ / la DJ

CD
le CD

vinyl record
le disque vinyle

microphone
le microphone

pop
la pop

rock
le rock

hip-hop
le hip hop

rap
le rap

classical
classique

folk
folk

electronic
électronique

to play an instrument
jouer d'un instrument

to sing

chanter

to listen to music
écouter de la musique

to go to gigs
aller à des concerts

to stream music
écouter de la musique en streaming

EQUIPMENT

Bluetooth® speaker
l'enceinte Bluetooth® *f*

earphones
les écouteurs *mpl*

headphones
le casque

soundbar
la barre de son

speakers
les haut-parleurs *mpl*

turntable
la platine

accordion
l'accordéon *m*

acoustic guitar
la guitare acoustique

bass drum
la grosse caisse

bass guitar
la guitare basse

cello
le violoncelle

clarinet
la clarinette

cymbals
les cymbales *fpl*

double bass
la contrebasse

electric guitar
la guitare électrique

flute
la flûte

harp
la harpe

keyboard
le clavier

mouth organ
l'harmonica *m*

piano
le piano

saxophone

le saxophone

snare drum
la caisse claire

trombone
le trombone

trumpet
la trompette

tuba
le tuba

violin
le violon

xylophone
le xylophone

GENERAL

choir
la chorale

conductor
le chef d'orchestre / la chef d'orchestre

musician
le musicien / la musicienne

orchestra
l'orchestre *m*

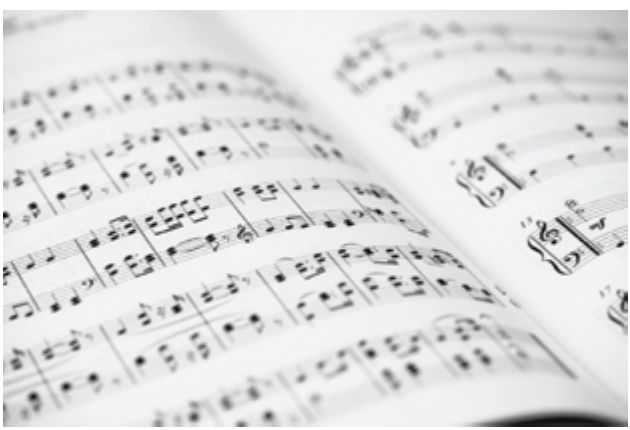

sheet music
la partition

singer
le chanteur / la chanteuse

PHOTOGRAPHY | LA PHOTOGRAPHIE

YOU MIGHT SAY…

Can I take photos here?
Je peux prendre des photos ici?

Where can I print my photos?
Où est-ce que je peux imprimer mes photos?

YOU MIGHT HEAR…

Photography isn't allowed.
Les photos ne sont pas autorisées.

Say cheese!
Souriez !

VOCABULARY

photographer
le photographe / la photographe

photo
la photo

selfie
le selfie

selfie stick
la perche à selfie

to take a photo/selfie
prendre une photo / un selfie

to zoom in
zoomer

camera lens
l'objectif photo *m*

compact camera
l'appareil photo compact *m*

drone
le drone

DSLR camera
l'appareil photo reflex numérique *m*

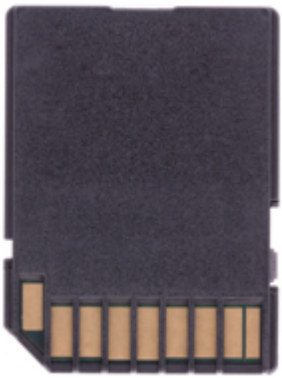

SD card
la carte SD

tripod
le trépied

GAMES | LES JEUX

Board game cafés where you can get together over a drink and a favourite board game make for great opportunities to use and improve your French!

YOU MIGHT SAY…

What would you like to play?
À quoi voulez-vous jouer?

What are the rules?
Quelles sont les règles?

YOU MIGHT HEAR…

It's your turn.
C'est à toi.

Time's up!
Le temps est écoulé !

VOCABULARY

player
le joueur / la joueuse

charades
les charades *fpl*

hide and seek
le cache-cache

solitaire
le solitaire

poker
le poker

hand (in cards)
le jeu

video game
le jeu vidéo

games console
la console de jeux

game controller
la manette de jeu

joystick
le joystick

virtual reality headset
la casque de réalité virtuelle

crossword
les mots croisés *mpl*

sudoku
le sudoku

skittles
le jeu de quilles

to play
jouer

to roll the dice
jeter les dés

to win
gagner

to lose
perdre

YOU SHOULD KNOW…

The French game "pétanque" is a form of bowls originally played in Provence; today, it's played throughout the country and you can find petanque organizations right across the world.

backgammon
le backgammon

board game
le jeu de société

bowling
le bowling

cards
les cartes *fpl*

chess
les échecs *mpl*

counters
les pions *mpl*

darts
les fléchettes *fpl*

dice
le dé

dominoes
les dominos *mpl*

draughts
les dames *fpl*

jigsaw puzzle
le puzzle

petanque
la pétanque

ARTS AND CRAFTS | LES TRAVAUX MANUELS

There has been a growing interest in arts and crafts over recent years in France, with more and more craft fairs appearing across the country. Painting holidays are also becoming increasingly popular.

VOCABULARY

handicrafts
les objets artisanaux *mpl*

craft fair
l'exposition-vente d'artisanat *f*

artist
l'artiste *m* / **l'artiste** *f*

amateur
l'amateur *m* / **l'amatrice** *f*

dressmaker
le couturier / la couturière

to paint
peindre

to sketch
esquisser

to sew
coudre

to knit
tricoter

to be creative
être créatif

GENERAL CRAFTS

embroidery
la broderie

jewellery-making
fabriquer des bijoux

model-making
le modélisme

papercrafts
la création en papier

pottery
la poterie

woodwork
la menuiserie

ART MATERIALS

canvas
la toile

easel
le chevalet

ink
l'encre *f*

oil paint
la peinture à l'huile

paintbrush
le pinceau

palette
la palette

paper
le papier

pastels
les pastels *mpl*

pen
le stylo

pencil
le crayon

sketchpad
le carnet de croquis

watercolours

les couleurs pour aquarelle *fpl*

SEWING ACCESSORIES

ball of wool
la pelote de laine

buttons
les boutons *mpl*

crochet hook
l'aiguille à crochet *f*

fabric
le tissu

fabric scissors
les ciseaux de couture *mpl*

knitting needles
les aiguilles à tricoter *fpl*

needle and thread
du fil et une aiguille

pins
les épingles *fpl*

safety pin
l'épingle à nourrice *f*

sewing basket
la boîte à couture

sewing machine
la machine à coudre

tape measure
le mètre ruban

SPORT | LE SPORT

Be it football or rugby, cycling or skiing, France has an impressive sporting history. There are hundreds of sports and fitness clubs, plus events across the country that you can get involved with, either as a player or as a spectator. You may be looking to participate in a sport or head to the gym, or you may simply want to chat about how “les Bleus” are getting on.

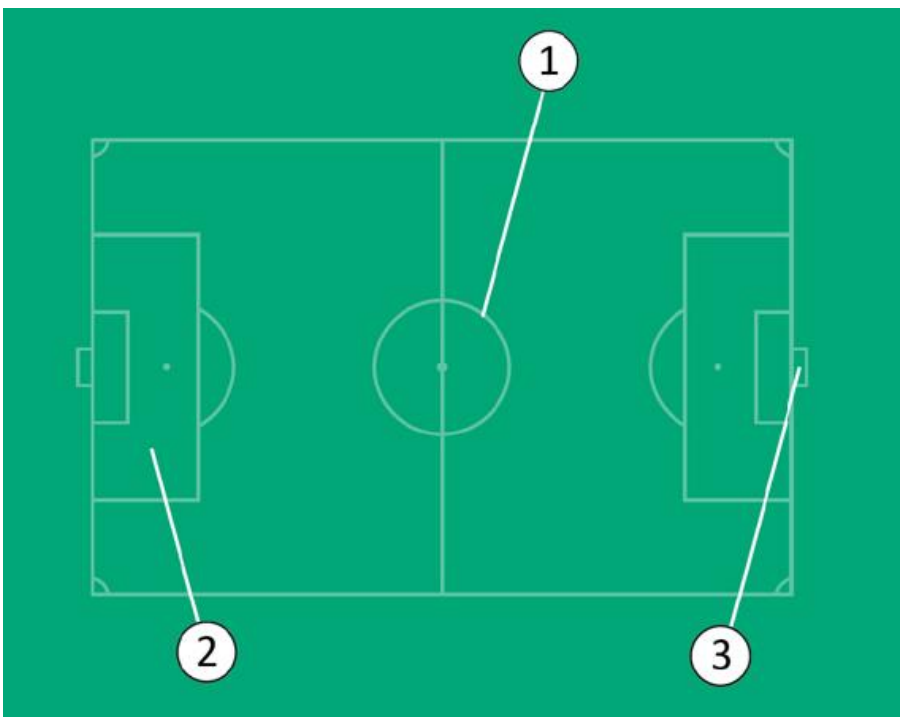

football pitch
le terrain de football

1. centre circle
le cercle central

2. penalty box
la surface de réparation

3. goal
le but

THE BASICS | L'ESSENTIEL

YOU MIGHT SAY…

I like keeping active.
J'aime être actif.

Where is...?
Où se trouve…?

Where is the nearest...?
Où est le / la … le / la plus proche?

I train ... times per week.
Je m'entraîne … fois par semaine.

I play rugby/hockey.
Je joue au rugby / hockey.

I'd like to book...
Je voudrais réserver…

YOU MIGHT HEAR…

There's a ... nearby.
Il y a … près d'ici.

Do you do any sports?
Est-ce que vous faites du sport?

Where/When do you train?
Où / Quand vous entraînezvous?

Do you follow any sports?
Est-ce que vous suivez un sport?

What's your favourite team?
Quelle est votre équipe préférée?

I'm a fan of...
Je suis un fan de…

VOCABULARY

tournament
le tournoi

competition
la compétition

league
la ligue

champion
le champion / la championne

competitor
le concurrent / la concurrente

teammate
le coéquipier / la coéquipière

coach
l'entraîneur *m* / **l'entraîneuse** *f*

manager
le directeur sportif / la directrice sportive

match
le match

points
les points *mpl*

to coach
entraîner

to compete
participer

to score
marquer

to win
gagner

to lose
perdre

to draw
faire match nul

leisure centre
le centre sportif

medal
la médaille

official
l'officiel *m* / **l'officielle** *f*

podium
le podium

referee
l'arbitre *m* / **l'arbitre** *f*

scoreboard
le tableau des scores

spectators
les spectateurs *mpl*

sportsperson
le sportif / la sportive

stadium
le stade

stands
la tribune

team
l'équipe *f*

trophy
le trophée

WELLBEING | LE BIEN-ÊTRE

YOU MIGHT SAY…

I'd like to join the gym.
J'aimerais m'inscrire à la salle de sport.

I'd like to book a class.
J'aimerais m'inscrire à un cours.

What are the facilities like?
Quels sont les équipements?

What classes can you do here?
Quel genre de cours donnezvous ici?

YOU MIGHT HEAR…

Are you a member here?
Est-ce que vous êtes membre ici?

Would you like to book an induction?
Voulez-vous vous inscrire à un bilan sportif?

What time would you like to book for?
À quel moment voulez-vous vous inscrire?

VOCABULARY

gym
la salle de sport

gym instructor
le professeur de fitness / la professeure de fitness

personal trainer
l'entraîneur personnel *m* / **l'entraîneuse personnelle** *f*

gym membership
l'abonnement à la salle de sport *m*

exercise class
le cours de remise en forme

Pilates
le Pilates

yoga
le yoga

press-ups
les pompes *fpl*

sit-ups
les abdominaux *mpl*

running
la course

to exercise
faire du sport

to keep fit
se maintenir en forme

to go for a run
aller courir

to go to the gym
aller à la salle de sport

YOU SHOULD KNOW...

Some gyms may expect you to continue paying for the duration of your membership even if you are unable to continue attending.

THE GYM

changing room
le vestiaire

cross trainer
le vélo elliptique

dumbbell
l'haltère *m*

exercise bike
le vélo d'appartement

gym ball
le ballon de gym

kettle bell
le kettlebell

locker
le casier

rowing machine
le rameur

showers
les douches *fpl*

skipping rope
la corde à sauter

treadmill
le tapis roulant

weightlifting bench
le banc de musculation

FOOTBALL | LE FOOTBALL

Football is the most widely played sport in France. The national team have been World Cup and European Championship winners.

YOU MIGHT SAY…

Are you going to watch the match?
Est-ce que vous allez regarder le match?

What's the score?
Quel est le score?

Foul!
Faute !

YOU MIGHT HEAR…

I'm watching the match.
Je regarde le match.

The score is…
Le score est de…

Go on!
Allez !

VOCABULARY

defender
le défenseur / la défenseure

striker
l'attaquant *m* / **l'attaquante** *f*

substitute
le remplaçant / la remplaçante

kick-off
le coup d'envoi

half-time
la mi-temps

full-time
la fin du match

extra time
les prolongations *fpl*

added time
le temps additionnel

free kick
le coup franc

header
le coup de tête

save
l'arrêt (du ballon) *m*

foul
la faute

offside
hors jeu

penalty
le penalty

penalty box
la surface de réparation

to play football
jouer au football

to kick
donner un coup de pied

to pass the ball
faire une passe

to score a goal
marquer un but

assistant referee
le juge de ligne / la juge de ligne

football
le ballon de foot

football boots
les chaussures de foot *fpl*

football match
le match de football

football pitch
le terrain de football

football player
le footballeur / la footballeuse

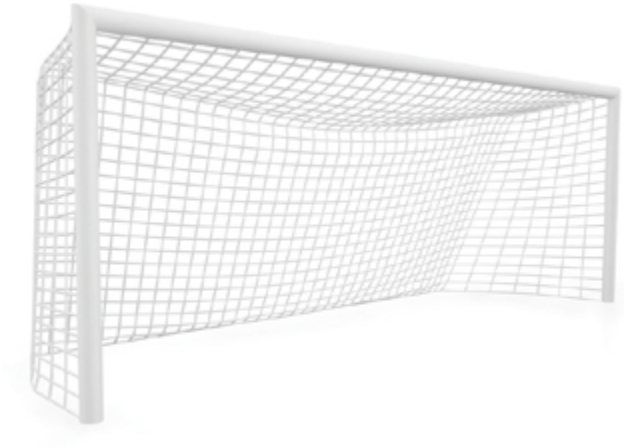

goal
le but

goalkeeper
le gardien de but / la gardienne de but

goalkeeper's gloves
les gants de gardien de but *mpl*

shin pads
les protège-tibias *mpl*

whistle
le sifflet

yellow/red card
le carton jaune / rouge

RUGBY | LE RUGBY

Although it is played across the country, rugby is particularly popular in the south of France. Rugby union is more widely known, but rugby league is also played.

VOCABULARY

rugby league/union
le rugby à treize / quinze

wheelchair rugby
le rugby fauteuil

forward
l'avant *m* / **l'avant** *f*

back
l'arrière *m* / **l'arrière** *f*

try
l'essai *m*

conversion
la transformation

penalty kick
la pénalité

drop goal
le drop

pass
la passe

headguard
le casque

mouthguard
le protège-dents

to play rugby
jouer au rugby

to tackle
plaquer

to score a try
marquer un essai

rugby
le rugby

rugby ball
le ballon de rugby

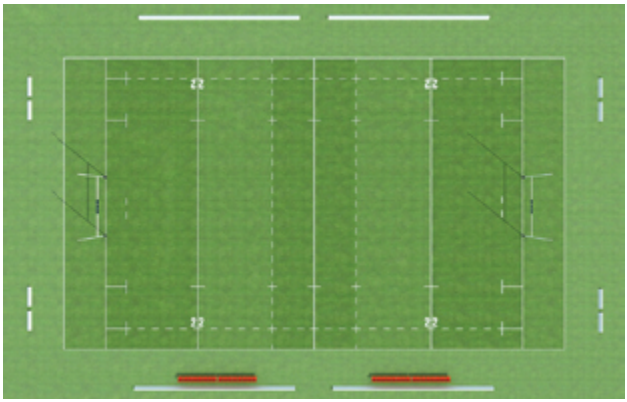

rugby field
le terrain de rugby

(rugby) goalposts
les poteaux de but (de rugby) *mpl*

rugby player
le joueur de rugby / la joueuse de rugby

scrum
la mêlée

BASKETBALL | LE BASKET-BALL

Interest in basketball in France has grown rapidly over the last few decades. France is now one of the main exporters of foreign players to the American NBA.

VOCABULARY

wheelchair basketball
le basket fauteuil

backboard
le panneau

layup
le tir en course

slam dunk
le dunk

free throw
le lancer franc

to play basketball
jouer au basket-ball

to catch
attraper

to throw
lancer

to dribble
dribbler

to block
contrer

to mark
marquer

to score a basket
marquer un panier

basket
le panier

basketball
le ballon de basket-ball

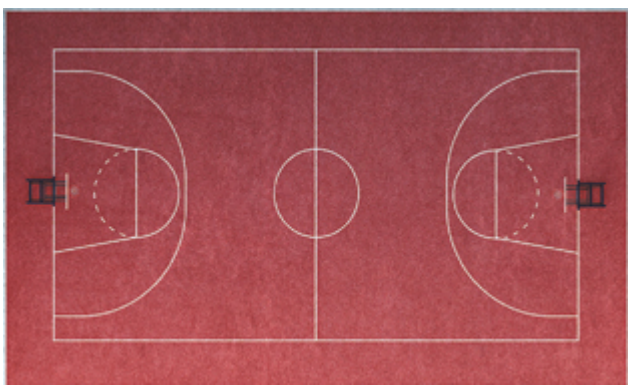

basketball court
le terrain

basketball game
le (match de) basket-ball

basketball player
le basketteur / la basketteuse

basketball shoes
les chaussures de basket *fpl*

RACKET SPORTS | LES SPORTS DE RAQUETTES

VOCABULARY

ace
l'ace *m*

serve
le service

backhand
le revers

forehand
le coup droit

fault
la faute

net
le filet

rally
l'échange *m*

game, set and match
jeu, set et match

singles
le simple

doubles
le double

top seed
la tête de série

to play tennis
jouer au tennis

to play badminton/squash
jouer au badminton / squash

to hit
frapper

to serve
servir

to break his/her serve
prendre le service de son adversaire

BADMINTON

badminton
le badminton

badminton racket
la raquette de badminton

shuttlecock
le volant

SQUASH

squash
le squash

squash ball
la balle de squash

squash racket
la raquette de squash

TENNIS

ball boy/girl
le ramasseur de balles / la ramasseuse de balles

line judge
le juge de ligne / la juge de ligne

tennis
le tennis

tennis ball
la balle de tennis

tennis court
le court de tennis

tennis player
le joueur de tennis / la joueuse de tennis

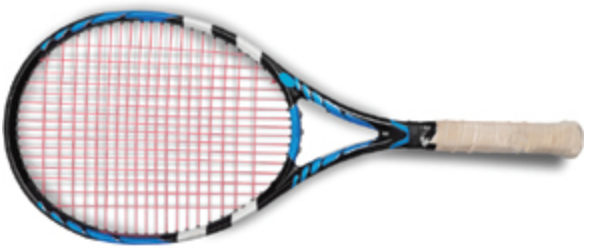

tennis racket
la raquette de tennis

umpire
l'arbitre *m* / **l'arbitre** *f*

umpire’s chair
la chaise de l’arbitre

WATER SPORTS | LES SPORTS NAUTIQUES

There are a whole range of water sports you can try out whilst in France, by the coast as well as inland. It's always advisable to seek out experienced instructors and source any appropriate safety equipment.

YOU MIGHT SAY…

I'm a keen swimmer.
Je suis un nageur passioné.

I'm not a strong swimmer.
Je ne suis pas un bon nageur.

Can I hire…?
Est-ce que je peux louer…

YOU MIGHT HEAR…

You can hire…
Vous pouvez louer…

You must wear a lifejacket.
Vous devez porter un gilet de sauvetage.

The water is deep/shallow.
L'eau est profonde / peu profonde.

VOCABULARY

swimming
la natation

swimmer
le nageur / la nageuse

diver
le plongeur / la plongeuse

breaststroke
la brasse

backstroke
le dos crawlé

front crawl
le crawl

butterfly
le papillon

lane
le couloir

length
la longueur

swimming lesson
la leçon de natation

diving
la plongée

angling
la pêche à la ligne

angler
le pêcheur / la pêcheuse

surfer
le surfeur / la surfeuse

to swim
nager

to dive
plonger

to surf
surfer

to paddle
pagayer

to row
ramer

to sail
naviguer

to fish
pêcher

POOL

armbands
les brassards *mpl*

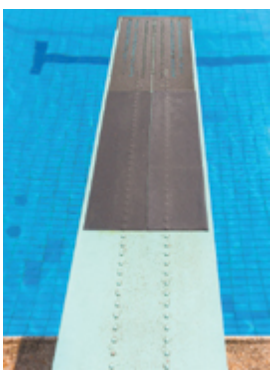

diving board
le plongeoir

flippers
les palmes *fpl*

goggles
les lunettes de piscine *fpl*

lifeguard
le sauveteur / la sauveteuse

swimming cap

le bonnet de bain

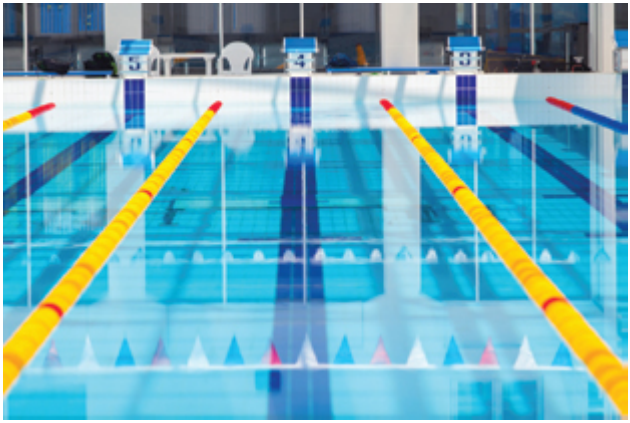

swimming pool
la piscine

swimming trunks
le short de bain

swimsuit
le maillot de bain

OPEN WATER

bodyboarding
le bodyboard

canoeing
le canoë

jetski
le jet-ski

kayaking
le kayak

lifejacket
le gilet de sauvetage

oars
les avirons *mpl*

paddle
la pagaie

paddleboarding
le paddle

scuba diving
la plongée sous-marine

snorkelling
la plongée (avec masque et tuba)

surfboard
la planche de surf

surfing
le surf

waterskiing
le ski nautique

wetsuit
la combinaison de plongée

windsurfing
la planche à voile

WINTER SPORTS | LES SPORTS D'HIVER

With the Alps to the east, the Pyrenees to the south, and the Massif Central in between, there are plenty of opportunities to try mountain and winter sports in France.

YOU MIGHT SAY…

Can I hire some skis?
Est-ce que je peux louer des skis?

I'd like a skiing lesson, please.
J'aimerais prendre des cours de ski.

I can't ski very well.
Je ne skie pas très bien.

What are the snow conditions like?
Quels sont les conditions de ski?

I've fallen.
Je suis tombé.

I've hurt myself.
Je me suis fait mal.

Help!
À l'aide !

YOU MIGHT HEAR…

You can hire skis here.
Vous pouvez louer des skis ici.

You can book a skiing lesson here.
Vous pouvez vous inscrire aux cours de ski ici.

Do you have much skiing experience?
Est-ce que vous avez déjà skié?

The piste is open/closed today.
La piste est ouverte / fermée aujourd'hui.

The conditions are good/bad.
Les conditions sont bonnes / mauvaises.

There's an avalanche risk.
Il y a un risque d'avalanche.

Be careful.
Faites attention.

VOCABULARY

skier
le skieur / la skieuse

ski resort
la station de sports d'hiver

ski lift
le remonte-pente

ski instructor
le moniteur de ski / la monitrice de ski

mountain rescue service
le secours en montagne

first-aid kit
la trousse de premiers secours

snow
la neige

powder
la poudreuse

ice
la glace

avalanche
l'avalanche *f*

avalanche risk
le risque d'avalanches

to ski (off-piste)
skier (hors-piste)

to snowboard
faire du snowboard

to go sledging
faire de la luge

to go ice skating
faire du patin à glace

to go mountain climbing
faire de l'alpinisme

YOU SHOULD KNOW...

Whilst there are relatively few restrictions on where you can ski in the French mountains, it's a good idea to have a guide accompany you if you do wish to try an off-piste route. There are also ski clinics in many resorts for those wishing to try off-piste skiing.

GENERAL

crampons
les crampons *mpl*

ice axe
le piolet

ice skates
les patins à glace *mpl*

ice skating
le patinage

rope
la corde

sledge
la luge

SKIING AND SNOWBOARDING

piste

la piste

salopettes
la salopette de ski

ski boots
les chaussures de ski *fpl*

ski gloves
les gants de ski *mpl*

ski goggles
les lunettes de ski *fpl*

ski helmet
le casque

ski jacket
le manteau de ski

ski poles
les bâtons de ski *mpl*

skis
les skis *mpl*

ski suit
la combinaison de ski

snowboard
la planche de snowboard

snowboarding boots
les chaussures de snowboard *fpl*

COMBAT SPORTS | LES SPORTS DE COMBAT

VOCABULARY

fight
le combat

boxer
le boxeur / la boxeuse

fighter
le combattant / la combattante

opponent
l'adversaire *m* / **l'adversaire** *f*

featherweight
le poids plume

heavyweight
le poids lourd

punch
le coup de poing

knockout
le K.-O.

martial arts
les arts martiaux *mpl*

to box
boxer

to wrestle
faire de la lutte

to punch
donner un coup de poing

to kick
donner un coup de pied

to strike
frapper

to spar
s'entraîner

to knock out
assommer

YOU SHOULD KNOW...

Savate, or French boxing, is a combat sport that has its roots in street-fighting and self-defence techniques developed in French cities. Fighters use kicks and punches against opponents – the word "savate" comes from an old French word meaning "boot".

BOXING

boxing gloves
les gants de boxe *mpl*

boxing ring
le ring

boxing shoes
les chaussures de boxe *fpl*

headguard
le casque

mouthguard
le protège-dents

punchbag
le sac de frappe

OTHER COMBAT SPORTS

fencing
l'escrime *m*

judo
le judo

karate
le karaté

kickboxing
le kick boxing

taekwondo
le taekwondo

wrestling
la lutte

ATHLETICS | L'ATHLÉTISME

VOCABULARY

race
la course

marathon
le marathon

starter's gun
le pistolet de départ

false start
le faux départ

runner
le coureur / la coureuse

lane
le couloir

start line
le départ

finish line
la ligne d'arrivée

heat
l'éliminatoire *f*

final
la finale

sprint
le sprint

relay
la course de relais

triple jump
le triple saut

heptathlon
l'heptathlon *m*

decathlon
le décathlon

indoor athletics
l'athlétisme en salle *m*

to do athletics
faire de l'athlétisme

to run
courir

to race
faire la course

to jump
sauter

to throw
lancer

YOU SHOULD KNOW...

The modern Olympic® movement was spearheaded by the French baron Pierre de Coubertin. He was the founder of the International Olympic Committee, and served as its second president.

athlete
l'athlète *m* / **l'athlète** *f*

discus
le disque

high jump
le saut en hauteur

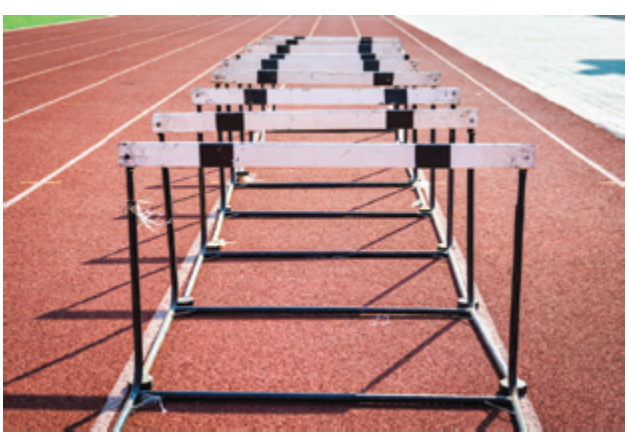

hurdles
la haie

javelin
le javelot

long jump
le saut en longueur

pole vault
le saut à la perche

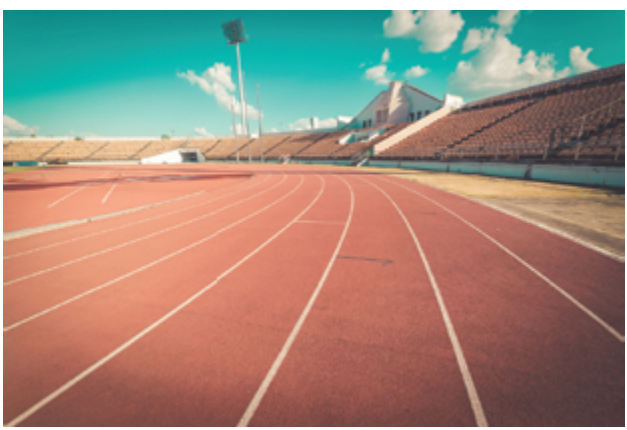

running track
la piste

shot put
le lancer de poids

spikes
les chaussures à pointes *fpl*

starting block
le starting-block

stopwatch
le chronomètre

GOLF | LE GOLF

There are golf courses and clubs all over France. Golfing holidays are becoming increasingly popular, and you can hire any equipment you may need.

VOCABULARY

golfer
le joueur de golf / la joueuse de golf

caddie
le caddie

golf course
le terrain de golf

fairway
le fairway

clubhouse
le pavillon

green
le green

bunker
le bunker

hole
le trou

hole-in-one
le trou en un

birdie
le birdie

handicap
le handicap

swing
le swing

over/under par
au-dessus / au-dessous du par

to play golf
jouer au golf

to tee off
prendre le départ

golf bag
le sac de golf

golf ball
la balle de golf

golf buggy
la voiturette de golf

golf club
le club de golf

putter
le putter

tee
le té

American football
le football américain

archery
le tir à l'arc

baseball

le baseball

bowls
les boules *fpl*

climbing
l'escalade *f*

cricket
le cricket

fishing
la pêche

gymnastics
la gymnastique

handball
le handball

hockey
le hockey

horse racing
les courses hippiques *fpl*

ice hockey
le hockey sur glace

motorcycle racing
la course de motos

motor racing
la course automobile

netball
le netball

shooting
le tir

showjumping
le concours hippique

skateboarding
le skate

snooker
le snooker

table tennis
le tennis de table

track cycling
le cyclisme sur piste

volleyball
le volley

water polo
le water-polo

weightlifting
l'haltérophilie *f*

HEALTH | LA SANTÉ

It's important to arrange appropriate cover for healthcare during your time in France - if you are a holidaymaker, ensure you have appropriate travel insurance in place. Healthcare for residents is funded by mandatory health insurance and provided by a system of public and private hospitals, doctors, and medical professionals.

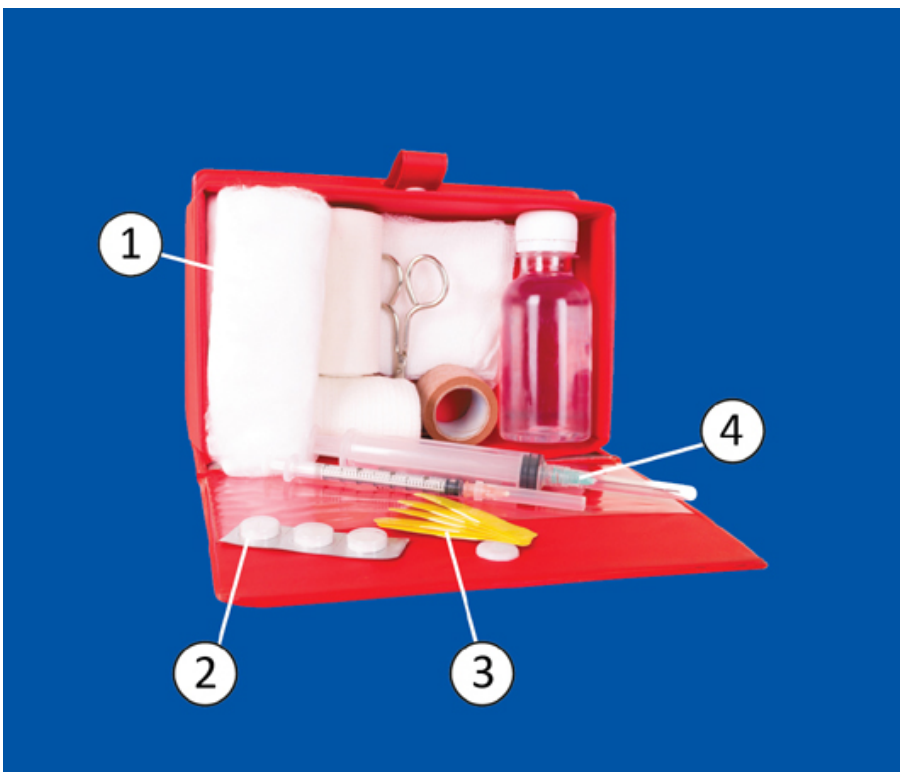

first-aid kit
la trousse de secours

1. bandage
le bandage

2. tablet/pill
le cachet

3. plaster
le pansement

4. syringe
la seringue

THE BASICS | L'ESSENTIEL

The main phone numbers for emergency services in France are as follows: 15 – Samu (medical emergencies); 17 – Police / Gendarmes; 18 – Sapeurs Pompiers (fire brigade and medical emergencies). If in doubt, 112 is the Universal European Emergency Services number - it works from all phones, including mobiles, and will connect you to the appropriate emergency service.

YOU MIGHT SAY…

I don't feel well.
Je ne me sens pas bien.

I've hurt…
Je me suis fait mal à…

I'm going to be sick.
Je vais vomir.

I need to see a doctor.
Je dois voir un médecin.

I need to go to hospital.
Il faut que j'aille à l'hôpital.

Call an ambulance.
Appelez les secours.

YOU MIGHT HEAR…

What's wrong?
Quel est le problème?

Where does it hurt?
Où avez-vous mal?

What happened?
Qu'est-ce qui s'est passé?

How long have you been feeling ill?
Depuis combien de temps avez-vous mal?

YOU SHOULD KNOW…

The “Carte Vitale” is the national social security card, obligatory for residents aged 16 and above. Application procedures vary depending on residency and form of employment, so if you intend to obtain a “Carte Vitale”, seek advice on the documentation you will need and the process to follow.

VOCABULARY

first aider
le secouriste / la secouriste

pain
la douleur

illness
la maladie

symptom
le symptôme

mental health
la santé mentale

treatment
le traitement

health insurance
l’assurance maladie *f*

healthy
sain

to be ill/in pain
avoir mal

to recover
se remettre

to look after
s’occuper de

to treat
traiter

doctor
le médecin / la médecin

first-aid kit
la trousse de secours

hospital
l'hôpital *m*

medicine
le médicament

nurse
l'infirmier *m* / **l'infirmière** *f*

paramedic
le secouriste / la secouriste

patient
le patient / la patiente

pharmacist
le pharmacien / la pharmacienne

pharmacy
la pharmacie

THE BODY | LE CORPS

VOCABULARY

throat
la gorge

armpit
l'aisselle *f*

genitals
les organes génitaux *mpl*

breast
le sein

eyelash
le cil

eyebrow
le sourcil

eyelid
la paupière

earlobe
le lobe de l'oreille

nostrils
les narines *fpl*

lips
les lèvres *fpl*

tongue
la langue

skin
la peau

(body) hair
les poils *mpl*

height
la taille

weight
le poids

BMI
l'IMC *m*

sense of hearing
l'ouïe *f*

sense of sight
la vue

sense of smell
l'odorat *m*

sense of taste
le goût

sense of touch
le toucher

balance
l'équilibre *m*

to see
voir

to smell
sentir

to hear
entendre

to touch
toucher

to taste
goûter

to stand
être debout

to walk
marcher

to lose one's balance
perdre l'équilibre

YOU SHOULD KNOW…

In French, possessive adjectives (for example, *my*, *his*, *their*) are not used to refer to one's body parts; reflexive verbs are used instead. For instance, "I washed my hands" is translated as "Je me suis lavé les mains".

FACE

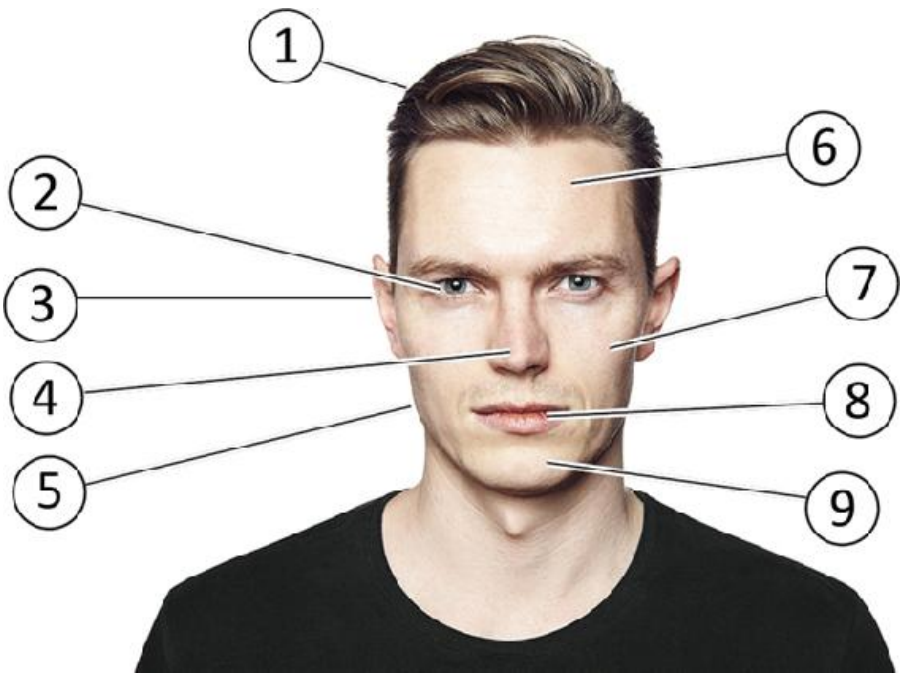

1. hair
les cheveux *mpl*

2. eye
l'œil *m*

3. ear
l'oreille *f*

4. nose
le nez

5. jaw
la mâchoire

6. forehead
le front

7. cheek
la joue

8. mouth
la bouche

9. chin
le menton

HAND

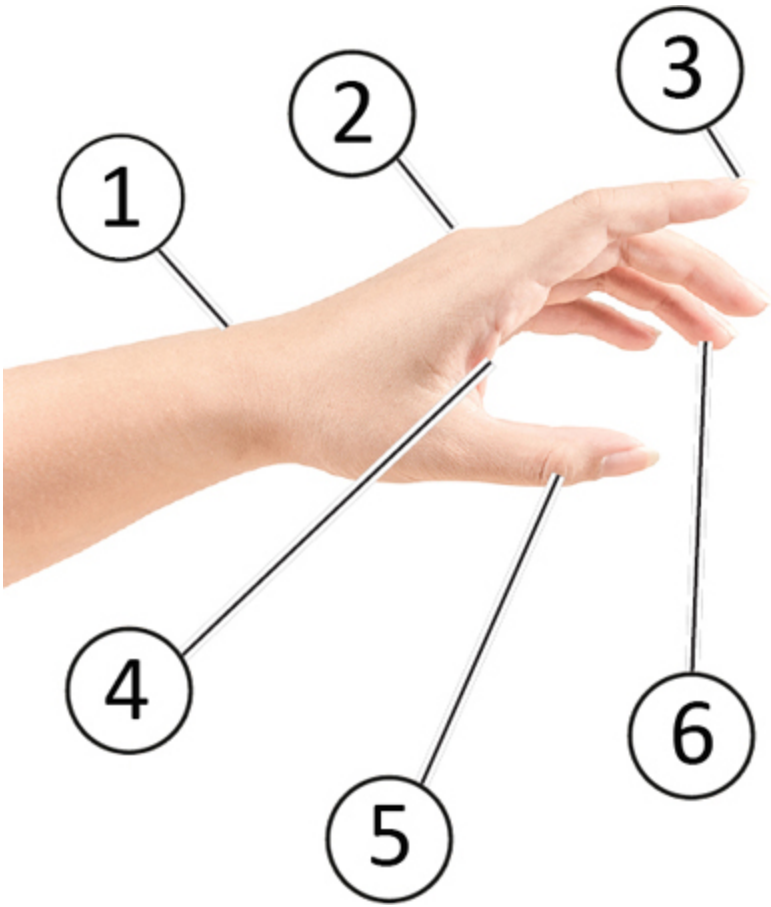

1. wrist

le poignet

2. knuckle
l'articulation du doigt *f*

3. fingernail
l'ongle *m*

4. palm
la paume

5. thumb
le pouce

6. finger
le doigt

FOOT

1. big toe
le gros orteil

2. toe
le doigt de pied

3. sole
la plante du pied

4. heel
le talon

5. toenail
l'ongle du pied *m*

6. ankle
la cheville

BODY – FRONT

1. head
la tête

2. neck

le cou

3. chest
la poitrine

4. abdomen
l'abdomen *m*

5. thigh
la cuisse

6. knee
le genou

7. shin
le tibia

8. face
le visage

9. arm
le bras

10. hand
la main

11. leg
la jambe

12. foot
le pied

BODY – BACK

1. shoulder
l'épaule *f*

2. back
le dos

3. buttocks
les fesses *fpl*

4. elbow
le coude

5. hip
la hanche

6. calf
le mollet

THE SKELETON | LE SQUELETTE

Hopefully this is not vocabulary you will need very often, but it is useful to have the necessary terminology at your disposal, should the need arise.

VOCABULARY

organ
l'organe *m*

brain
le cerveau

heart
le cœur

lung
le poumon

liver
le foie

stomach
l'estomac *m*

kidney
le rein

intestines
les intestins *mpl*

bladder
la vessie

digestive system
le système digestif

respiratory system
le système respiratoire

blood
le sang

joint
l'articulation *f*

bone
l'os *m*

muscle
le muscle

nerve
le nerf

tendon
le tendon

tissue
le tissu

ligament
le ligament

cell
la cellule

artery
l'artère *f*

vein
la veine

oxygen
l'oxygène *m*

YOU SHOULD KNOW...

As in English, parts of the body feature often in common French expressions, such as:
"mettre sa langue dans sa poche" meaning "to keep quiet" (literally: to put your tongue in your pocket)
"casser les pieds à quelqu'un" meaning "to annoy or bore someone" (literally: to break someone's feet)
"être de bon / mauvais poil" meaning "to be in a good/bad mood" (literally: to be of good/bad hair).

SKELETON

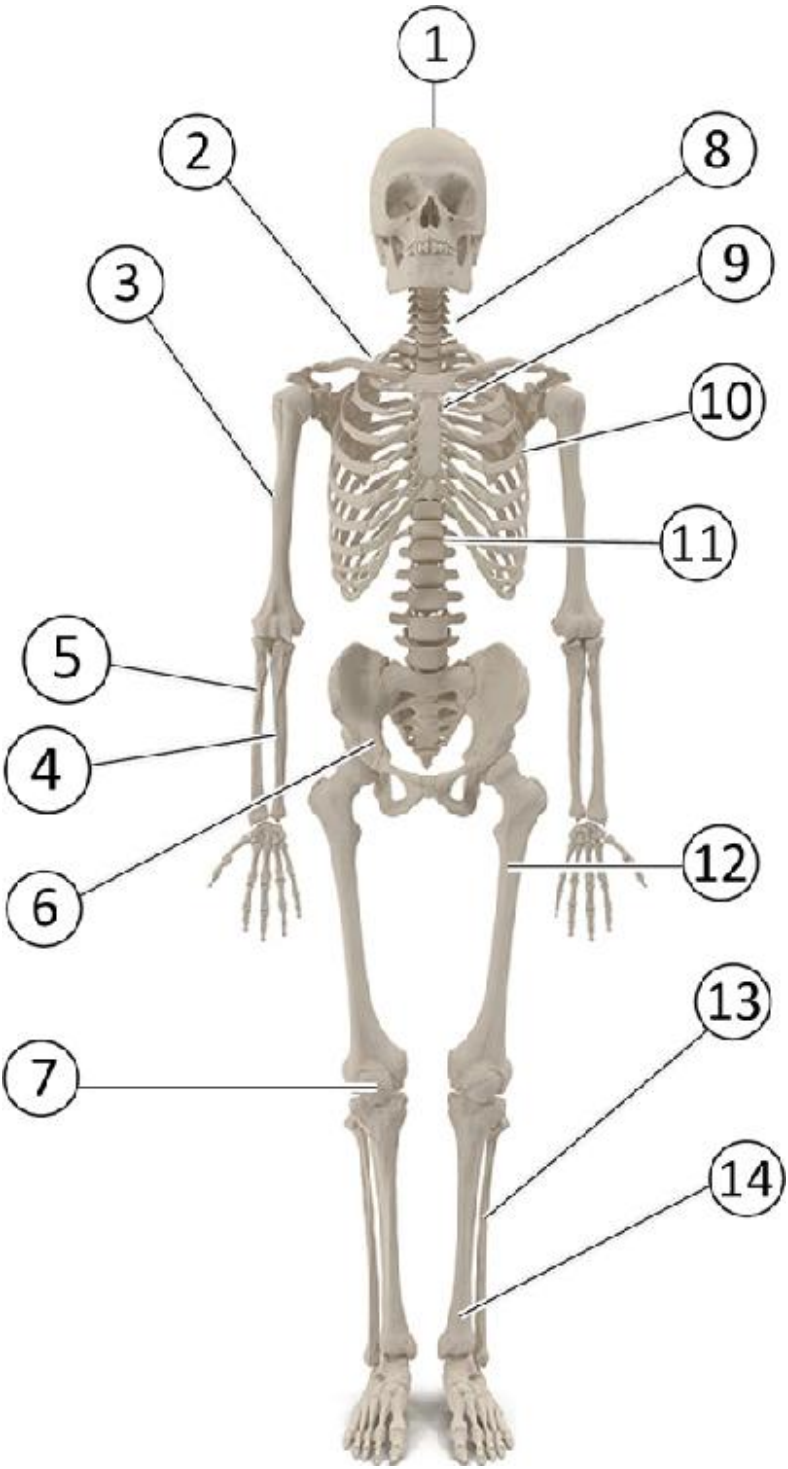

1. skull
le crâne

2. collarbone
la clavicule

3. humerus
l'humérus *m*

4. radius
le radius

5. ulna
le cubitus

6. pelvis
le bassin

7. kneecap
la rotule

8. vertebrae
les vertèbres *fpl*

9. breastbone
le sternum

10. ribs
les côtes *fpl*

11. spine
la colonne vertébrale

12. femur
le fémur

13. fibula
le péroné

14. tibia
le tibia

THE DOCTOR'S SURGERY | LE CABINET MÉDICAL

When attending a doctor's appointment, you will need to provide social security or insurance details. If you don't have this documentation to hand, you can fill in a "feuille de soin" (healthcare slip) at the doctor's surgery.

YOU MIGHT SAY…

I'd like to make an appointment.
Je voudrais prendre rendez-vous.

I have an appointment with Dr...
J'ai rendez-vous avec Dr…

I'm allergic to...
Je suis allergique à…

I take medication for...
Je prends des médicaments pour…

I've been feeling unwell.
Je ne me sens pas bien.

That hurts.
Ça fait mal.

YOU MIGHT HEAR…

Your appointment is at...
Votre rendez-vous est à…

The doctor/nurse will call you through.
Le médecin / L'infirmière va vous appeler.

What are your symptoms?
Quels sont vos symptômes?

May I examine you?
Je peux vous examiner?

Tell me if that hurts.

Dites-moi si ça fait mal.

Do you have any allergies?
Est-ce que vous êtes allergique?

Do you take any medication?
Prenez-vous des médicaments?

Take two tablets twice a day.
Prenez deux cachets deux fois par jour.

You need to see a specialist.
Vous devriez voir un spécialiste.

VOCABULARY

appointment
le rendez-vous

clinic
les consultations *fpl*

examination
l'examen médical *m*

test
le test

antibiotics
les antibiotiques *mpl*

the pill
la pilule

sleeping pill
le somnifère

prescription
l'ordonnance *f*

home visit
la visite à domicile

vaccination
le vaccin

medication
le médicament

to make an appointment
prendre rendez-vous

to examine
examiner

to be on medication
être sous médication

blood pressure monitor
le tensiomètre

examination room
la salle d'examen

examination table
la table d'examen

GP
le médecin généraliste / la médecin généraliste

practice nurse
l'infirmier auxiliaire *m* / **l'infirmière auxiliaire** *f*

stethoscope
le stéthoscope

syringe
la seringue

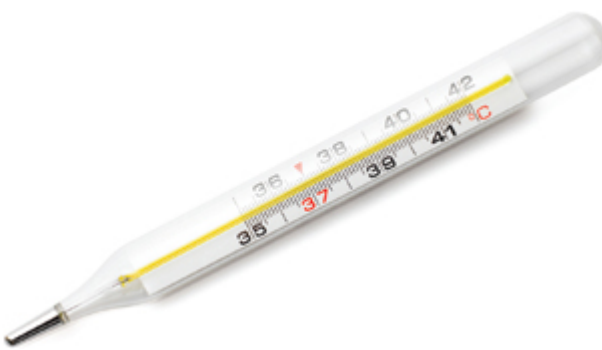

thermometer
le thermomètre

waiting room
la salle d'attente

THE DENTIST'S SURGERY | LE CABINET DENTAIRE

YOU MIGHT SAY…

Can I book an emergency appointment?
Est-ce que je peux avoir une consultation d'urgence?

I have toothache.
J'ai mal aux dents.

I have an abscess.
J'ai un abcès.

My filling has come out.
Mon plombage s'est décollé.

I've broken my tooth.
Je me suis cassé une dent.

My dentures are broken.
Mon dentier s'est cassé.

My gums are bleeding.
Mes gencives saignent.

YOU MIGHT HEAR…

We don't have any emergency appointments available.
Nous n'avons pas de consultation d'urgence disponible.

You need a new filling.
Vous avez besoin d'un nouveau plombage.

Unfortunately your tooth has to come out.
Malheureusement on doit vous arracher une dent.

You will need to make another appointment.
Vous devez prendre un autre rendez-vous.

VOCABULARY

check-up
l'examen dentaire *m*

molar
la molaire

incisor
l'incisive *f*

canine
la canine

wisdom teeth
les dents de sagesse *fpl*

filling
la plombage

crown
la couronne

root canal treatment
le traitement radiculaire

extraction
l'extraction *f*

toothache
la douleur dentaire

abscess
l'abcès *m*

to brush one's teeth
se brosser les dents

to floss
se passer du fil dentaire entre les dents

braces
l'appareil (dentaire) *m*

dental floss
le fil dentaire

dental nurse
l'assistant dentaire *m* / **l'assistante dentaire** *f*

dentist
le dentiste / la dentiste

dentist's chair
le fauteuil de dentiste

dentist's drill
la fraise dentaire

dentures
le dentier

gums
les gencives *fpl*

mouthwash
le bain de bouche

teeth
les dents *fpl*

toothbrush
la brosse à dents

toothpaste
le dentifrice

THE OPTICIAN'S | L'OPTICIEN

Eye tests in France are usually carried out by ophthalmologists, who can provide you with a prescription for glasses or contact lenses to take to an optician.

YOU MIGHT SAY…

Can I book an appointment?
Est-ce que je peux prendre rendez-vous?

My eyes are dry.
Mes yeux sont secs.

My eyes are sore.
J'ai mal aux yeux.

Do you repair glasses?
Faites-vous les réparations de lunettes?

YOU MIGHT HEAR…

Your appointment is at…
Votre rendez-vous est à…

Look up/down/ahead.
Regardez en haut / en bas / devant vous.

You have perfect vision.
Vous avez une vision parfaite.

You need reading glasses.
Vous avez besoin de lunettes de lecture.

VOCABULARY

ophthalmologist
l'ophtalmologue *m* / **l'ophtalmologue** *f*

reading glasses
les lunettes de lecture *fpl*

bifocals
les lunettes à double foyer *fpl*

hard/soft contact lenses
les lentilles de contact souples / rigides *fpl*

lens
la lentille

conjunctivitis
la conjonctivite

stye
l'orgelet *m*

blurred vision
la vision brouillée

cataracts
les cataractes *fpl*

short-sighted
myope

long-sighted
hypermétrope

visually impaired
malvoyant

blind
aveugle

colour-blind
daltonien

to wear glasses
porter des lunettes

to wear contacts
porter des lentilles de contact

contact lenses
les lentilles de contact

contact lens case
l'étui pour lentilles de contact *m*

eye chart
le tableau d'acuité visuelle

eye drops
le collyre

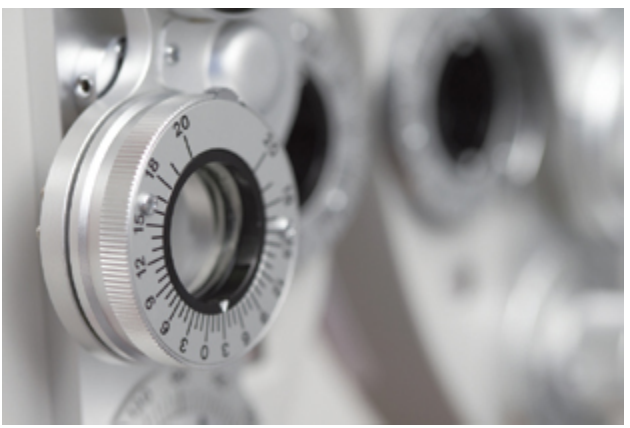

eye test
l'examen de la vue *m*

frames
la monture

glasses
les lunettes *fpl*

glasses case
l'étui à lunettes *m*

optician
l'opticien *m* / **l'opticienne** *f*

THE HOSPITAL | L'HÔPITAL

YOU MIGHT SAY...

Which ward is he/she in?
Il / Elle est dans quelle salle?

When are visiting hours?
Quelles sont les heures de visite?

YOU MIGHT HEAR...

He/She is in ward...
Il / Elle est dans la salle...

Visiting hours are between ... and...
Les heures de visite sont de ... à...

VOCABULARY

public hospital
l'hôpital *m*

private hospital
la clinique

physiotherapist
le kinésithérapeute / la kinésithérapeute

radiographer
le radiologue / la radiologue

surgeon
le chirurgien / la chirurgienne

operation
l'opération *f*

scan
le scanner

defibrillator
le défibrillateur

intensive care
les soins intensifs *mpl*

diagnosis
le diagnostic

to undergo surgery
subir une intervention

to be admitted/discharged
laisser entrer / sortir

YOU SHOULD KNOW…

There are both public and private hospitals available in France. However, many private hospitals work for the state healthcare system, and social and private health insurance should therefore cover most expenses.

A&E
le service des urgences

ambulance
l'ambulance *f*

crutches
les béquilles *fpl*

drip
la perfusion

hospital bed
le lit d'hôpital

hospital trolley
le chariot roulant

monitor
l'écran *m*

operating theatre
la salle d'opération

oxygen mask
le masque à oxygène

plaster cast
le plâtre

stitches
les points de suture *mpl*

ward
la salle d'hôpital

wheelchair
le fauteuil roulant

X-ray
la radio

Zimmer frame®
le déambulateur

INJURY | LA BLESSURE

YOU MIGHT SAY…

Can you call an ambulance?
Pouvez-vous appeler les secours?

I've had an accident.
J'ai eu un accident.

I've hurt…
Je me suis fait mal à…

I've broken/sprained…
Je me suis cassé / foulé…

I've cut/burnt myself.
Je me suis coupé / brûlé.

I've hit my head.
Je me suis cogné la tête.

YOU MIGHT HEAR…

Do you feel faint?
Vous sentez-vous faible?

Do you feel sick?
Avez-vous envie de vomir?

I'm calling an ambulance.
J'appelle les secours.

Where does it hurt?
Où avez-vous mal?

Tell me what happened.
Dites-moi ce qui s'est passé.

YOU SHOULD KNOW…

In France, you need a doctor to confirm that you require an ambulance service, or you will be billed personally for ambulance costs. It is also possible to arrange a “véhicule sanitaire léger” (patient transportation vehicle) for travel to non-emergency medical appointments.

VOCABULARY

accident
l’accident *m*

pulse
le pouls

concussion
la commotion

fall
la chute

dislocation
le déboîtement

sprain
la foulure

scar
la cicatrice

whiplash
le coup du lapin

swelling
l’enflure *f*

first aid
les premiers secours *mpl*

recovery position
la position latérale de sécurité

CPR
la RCP

to be unconscious

être inconscient

to take his/her pulse
prendre son pouls

to injure oneself
se blesser

to fall
tomber

to break one's arm
se casser le bras

to twist one's ankle
se tordre la cheville

INJURIES

blister
l'ampoule *f*

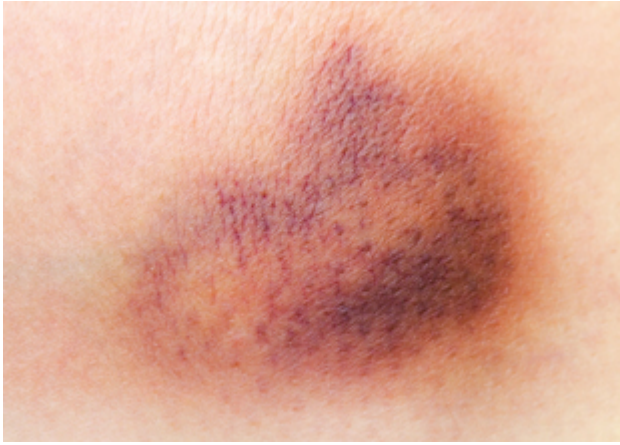

bruise
le bleu

burn
la brûlure

cut
la coupure

fracture
la fracture

graze
l'éraflure *f*

splinter
l'écharde *f*

sting
la piqûre

sunburn
le coup de soleil

FIRST AID

antiseptic
l'antiseptique *m*

bandage
le bandage

dressing
le pansement

ice pack
la poche de glace

neck brace
la minerve

ointment
la pommade

plaster
le pansement

sling
l'écharpe *f*

tweezers
la pince à épiler

ILLNESS | LA MALADIE

YOU MIGHT SAY…

I have a cold/the flu.
J'ai un rhume / la grippe.

I have a sore stomach.
J'ai mal au ventre.

I'm going to be sick.
Je vais vomir.

I'm asthmatic/diabetic.
Je fais de l'asthme / du diabète.

YOU MIGHT HEAR…

You should go to the doctor.
Vous devriez aller chez le médecin.

You need to rest.
Vous avez besoin de repos.

Do you need anything?
Avez-vous besoin de quelque chose?

VOCABULARY

heart attack
la crise cardiaque

stroke
l'attaque *f*

infection
l'infection *f*

ear infection
l'otite *f*

fever
la fièvre

virus
le virus

chicken pox
la varicelle

rash
l'éruption cutanée *f*

stomach bug
la gastroentérite

food poisoning
l'intoxication alimentaire *f*

vomiting
les vomissements *mpl*

nausea
la nausée

diarrhoea
la diarrhée

constipation
la constipation

diabetes
le diabète

epilepsy
l'épilepsie *f*

asthma
l'asthme *m*

dizziness
le vertige

inhaler
l'inhalateur *m*

insulin
l'insuline *f*

period pain
les douleurs menstruelles *fpl*

to have high/low blood pressure
faire de l'hypertension / l'hypotension

to cough
tousser

to sneeze
éternuer

to vomit
vomir

to faint
s'évanouir

PREGNANCY | LA GROSSESSE

If you plan to have your baby in France, you will be referred to a gynaecologist who will be your principal contact during the pregnancy and who will advise on maternity hospitals and midwives. If you are travelling while pregnant, make sure you have appropriate travel insurance in place.

YOU MIGHT HEAR…

I'm (six months) pregnant.
Je suis enceinte (de six mois).

My partner/wife is pregnant.
Ma compagne / femme est enceinte.

I'm/She's having contractions every … minutes.
J'ai / Elle a des contractions toutes les … minutes.

My/Her waters have broken.
J'ai / Elle a perdu les eaux.

I want an epidural.
Je veux une péridurale.

YOU MIGHT SAY…

How far along are you?
Vous êtes enceinte de combien de mois?

How long is it between contractions?
Combien de temps y a-t-il entre vos contractions?

May I examine you?
Je peux vous examiner?

Push!
Poussez !

VOCABULARY

pregnant woman
la femme enceinte

newborn
le nouveau-né / la nouveau-née

foetus
le fœtus

uterus
l'utérus *m*

cervix
le col de l'utérus

labour
le travail

gas and air
le gaz analgésique

epidural
la péridurale

birth plan
le projet d'accouchement

delivery
l'accouchement *m*

Caesarean section
la césarienne

miscarriage
la fausse couche

due date
la date d'accouchement

morning sickness
la nausée matinale

stillborn
mort-né

to fall pregnant
tomber enceinte

to be in labour
être en travail

to give birth
accoucher

to miscarry
faire une fausse couche

to breast-feed
allaiter

YOU SHOULD KNOW...

A full-term pregnancy in France is classed as 40 weeks and 6 days, as opposed to 39 weeks and 6 days. It is also common for parents to find out the baby's sex before birth, so let your health professionals know if you'd prefer a surprise!

incubator
la couveuse

labour suite
la salle d’accouchement

midwife
la sage-femme

pregnancy test
le test de grossesse

sonographer
l'échographiste *m* / **l'échographiste** *f*

ultrasound
l'échographie *f*

ALTERNATIVE THERAPIES | LES MÉDECINES ALTERNATIVES

Alternative therapies are popular in France, but not all are eligible for social security cover, so it is worth researching which treatments can be covered by standard insurance.

VOCABULARY

therapist
le thérapeute / la thérapeute

masseur
le masseur

masseuse
la masseuse

chiropractor
le chiropracteur *m* / **la chiropractrice** *f*

acupuncturist
l'acupuncteur *m* / **l'acupunctrice** *f*

reflexologist
le réflexologue / la réflexologue

remedy
le remède

reiki
le reiki

mindfulness
la pleine conscience

to massage
masser

to meditate
méditer

YOU SHOULD KNOW…

Homeopathy is fairly widely accepted within the French healthcare system, and it is usually possible to find a wide range of homeopathic remedies in French pharmacies.

GENERAL

essential oil
l'huile essentielle *f*

herbal medicine
la phytothérapie

homeopathy
l'homéopathie *f*

THERAPIES

acupunture
l'acupuncture *f*

chiropractic
la chiropraxie

hypnotherapy
l'hypnothérapie *f*

massage
le massage

meditation
la méditation

osteopathy
l'ostéopathie *f*

reflexology
la réflexologie

thalassotherapy
la thalassothérapie

traditional Chinese medicine
la médecine traditionnelle chinoise

THE VET | LE VÉTÉRINAIRE

If you intend to travel to France from the UK with your pet, they must be microchipped and vaccinated against rabies, and have a pet passport. Dogs must get a tapeworm treatment from a vet 12–24 hours before returning to the UK.

YOU MIGHT HEAR…

My dog has been hurt.
Mon chien a été blessé.

I have to book a tapeworm treatment for my dog.
Je dois réserver un traitement vermifuge pour mon chien.

YOU MIGHT SAY…

What seems to be the problem?
Quel est le problème?

Is your pet microchipped?
Est-ce que votre animal de compagnie est pucé?

VOCABULARY

vet
le vétérinaire / la vétérinaire

pet
l'animal de compagnie *m*

flea
la puce

tick
la tique

pet passport
le passeport pour animal domestique

quarantine

la quarantaine

microchip
la puce

to vaccinate
vacciner

to worm
traiter contre les vers

to microchip
pucer

to spay/neuter
stériliser

to put down
piquer

to put down
piquer

E-collar
la collerette vétérinaire

flea collar
le collier antipuces

pet carrier
le panier de transport

PLANET EARTH | LA PLANÈTE TERRE

France's varied, colourful and dramatic landscape makes it a fantastic place to explore for anyone who loves the great outdoors, as well as offering a wealth of biodiversity. There are over 100,000 km of trails and footpaths that criss-cross the country, offering walkers plenty of opportunities to discover the French countryside for themselves. Numerous nature reserves and natural marine parks can be found throughout metropolitan France and its overseas territories too.

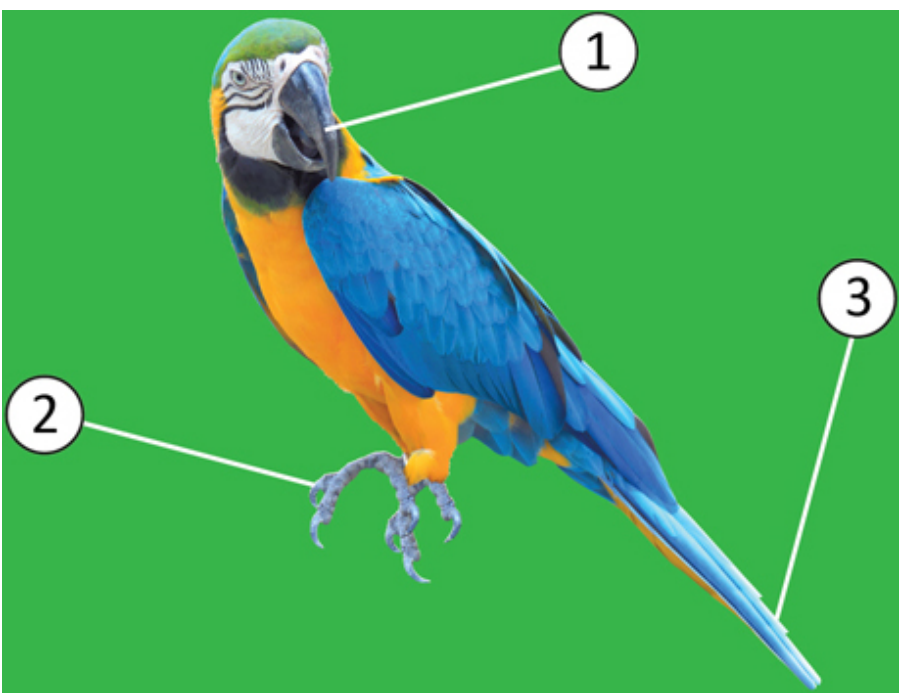

parrot
le perroquet

1. beak
le bec

2. claw
la griffe

3. tail
la queue

THE BASICS | L'ESSENTIEL

YOU MIGHT SAY...

Is there a park/nature reserve nearby?
Est-ce qu'il y a un parc / une réserve naturelle près d'ici?

What is the scenery like?
À quoi ressemble le paysage?

YOU MIGHT HEAR...

The scenery is beautiful/rugged.
Le paysage est magnifique / sauvage.

I'd recommend visiting...
Je vous conseille d'aller à...

This is a protected area.
C'est une aire zone protégée.

VOCABULARY

animal
l'animal *m*

bird
l'oiseau *m*

fish
le poisson

species
l'espèce *f*

zoo
le zoo

nature reserve
la réserve naturelle

scenery
le paysage

fur
la fourrure

wool
la laine

paw
la patte

hoof
le sabot

snout
le museau

mane
la crinière

tail
la queue

claw
la griffe

horn
la corne

feather
la plume

wing
l'aile *f*

beak
le bec

cold-blooded
à sang froid

warm-blooded
à sang chaud

to bark
aboyer

to purr
ronronner

to growl
grogner

to chirp
pépier

to buzz
bourdonner

to roar
rugir

DOMESTIC ANIMALS AND BIRDS | LES ANIMAUX DOMESTIQUES ET LES OISEAUX

France has one of the highest ratios of pet ownership in Europe. Hotels will often quote a rate for pets, and restaurants tend to be dog-friendly. Some public areas, like parks and beaches, may be off-limits for dogs.

YOU MIGHT SAY…

Do you have any pets?
Avez-vous des animaux de compagnie?

Is it OK to bring my pet?
Est-ce que je peux emmener mon animal?

This is my guide dog/assistance dog.
C'est mon chien guide d'aveugle / chien d'assistance.

YOU MIGHT HEAR…

I don't have a pet.
Je n'ai pas d'animal de compagnie.

I'm allergic to pet hair.
Je suis allergique aux poils d'animaux.

Animals are not allowed.
Les animaux ne sont pas autorisés.

VOCABULARY

farmer
l'agriculteur *m* / **l'agricultrice** *f*

farm
la ferme

owner
le propriétaire / la propriétaire

fish food
la nourriture pour poisson

cat litter
la litière (pour chat)

barn
la grange

hay
le foin

straw
la paille

meadow
la prairie

flock/herd
le troupeau

guide dog
le chien d'aveugle

calf
le veau

lamb
l'agneau *m*

foal
le poulain

puppy
le chiot

kitten
le chaton

to walk the dog
promener le chien

to go to the vet
aller chez le vétérinaire

to farm (crops)
cultiver

to farm (animals)
élever

PETS

budgerigar
la perruche

canary
le canari

cat
le chat

dog
le chien

ferret
le furet

goldfish
le poisson rouge

guinea pig
le cochon d'Inde

hamster
le hamster

parrot
le perroquet

pony
le poney

rabbit
le lapin

rat
le rat

bull
le taureau

chicken
le poulet

cow
la vache

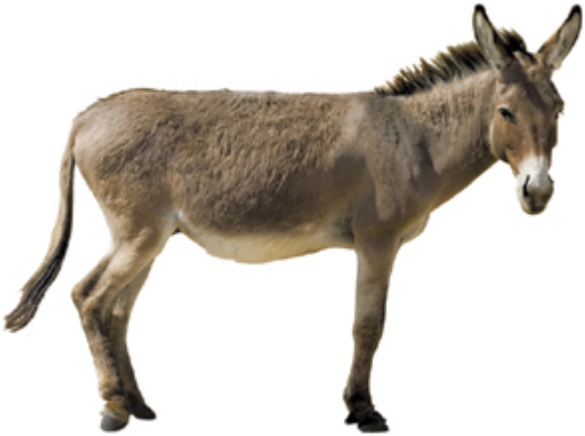

donkey
l'âne *m*

duck
le canard

goat
la chèvre

goose
l'oie *f*

horse
le cheval

pig
le cochon

sheep
le mouton

sheepdog
le chien de berger

turkey
le dindon

GENERAL

aquarium
l'aquarium *m*

cage
la cage

catflap
la chatière

collar
le collier

dog basket
le panier pour chien

hutch
le clapier

kennel
la niche

lead
la laisse

litter tray
le bac à litière

muzzle
la muselière

pet food
la nourriture pour animaux

stable
l'écurie *f*

AMPHIBIANS AND REPTILES | LES AMPHIBIENS ET LES REPTILES

alligator
l'alligator *m*

crocodile
le crocodile

frog
la grenouille

gecko
le gecko

iguana
l'iguane *m*

lizard
le lézard

newt
le triton

salamander
la salamandre

snake
le serpent

toad
le crapaud

tortoise
la tortue

turtle
la tortue marine

badger
le blaireau

bat
la chauve-souris

boar
le sanglier

deer
le cerf

fox
le renard

hare
le lièvre

hedgehog
le hérisson

mole
la taupe

mouse
la souris

otter
la loutre

squirrel
l'écureuil *m*

wolf
le loup

OTHER COMMON MAMMALS

bear
l'ours *m*

camel
le chameau

chimpanzee
le chimpanzé

elephant
l'éléphant *m*

giraffe
la girafe

gorilla
le gorille

hippopotamus
l'hippopotame *m*

kangaroo
le kangourou

lion
le lion

monkey
le singe

rhinoceros
le rhinocéros

tiger
le tigre

blackbird
le merle

crane
la grue

crow
le corbeau

dove
la colombe

eagle
l'aigle *m*

finch
le pinson

flamingo
le flamant rose

gull
la mouette

hawk
le faucon

heron
le héron

kingfisher
le martin-pêcheur

lark
l'alouette *f*

ostrich
l'autruche *f*

owl
la chouette

peacock
le paon

pelican
le pélican

penguin
le manchot

pigeon
le pigeon

puffin
le macareux

robin
le rouge-gorge

sparrow
le moineau

stork
la cigogne

swan
le cygne

thrush
la grive

VOCABULARY

swarm
l'essaim *m*

colony
la colonie

cobweb
la toile d'araignée

insect bite
la piqûre d'insecte

to buzz
bourdonner

to sting
piquer

ant
la fourmi

bee
l'abeille *f*

beetle
le scarabée

butterfly
le papillon

caterpillar
la chenille

centipede
le mille-pattes

cockroach
le cafard

cricket
le grillon

dragonfly
la libellule

earthworm
le ver de terre

fly

la mouche

grasshopper
la sauterelle

ladybird
la coccinelle

mayfly

l'éphémère *f*

mosquito
le moustique

moth
le papillon de nuit

slug
la limace

snail
l'escargot *m*

spider
l'araignée *f*

wasp
la guêpe

woodlouse
le cloporte

coral
le corail

crab
le crabe

dolphin
le dauphin

eel
l'anguille *f*

jellyfish
la méduse

killer whale

l'orque *f*

lobster
le homard

seal
le phoque

sea urchin
l'oursin *m*

shark
le requin

starfish
l'étoile de mer *f*

whale
la baleine

FLOWERS, PLANTS, AND TREES | LES FLEURS, LES PLANTES ET LES ARBRES

VOCABULARY

stalk
la tige

leaf
la feuille

petal
le pétale

pollen
le pollen

bud
le bourgeon

wood
le bois

branch
la branche

trunk
le tronc

bark
l'écorce *f*

root
la racine

seed
la graine

bulb
le bulbe

YOU SHOULD KNOW…

In France, lily-of-the-valley symbolizes friendship, chrysanthemums are used as cemetery flowers, and yellow flowers can indicate jealousy.

FLOWERS

buttercup
le bouton-d'or

carnation
l'œillet *m*

chrysanthemum
le chrysanthème

daffodil
la jonquille

daisy
la pâquerette

hyacinth
la jacinthe

iris
l'iris *m*

lily
le lys

lily-of-the-valley
le muguet

orchid
l'orchidée *f*

pansy
la pensée

poppy
le coquelicot

rose
la rose

sunflower
le tournesol

tulip
la tulipe

PLANTS AND TREES

chestnut
le marronnier

cypress
le cyprès

fir
le sapin

fungus
le champignon

grapevine
la vigne

ivy
le lierre

lavender
la lavande

lilac
le lilas

moss
la mousse

oak
le chêne

olive
l'olivier *m*

pine
le pin

plane
le platane

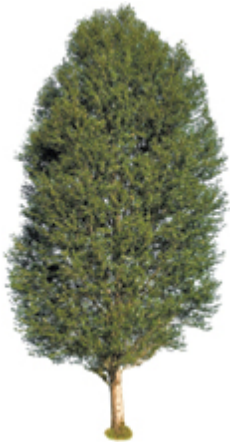

poplar
le peuplier

willow
le saule

LAND, SEA, AND SKY | LA TERRE, LA MER ET LE CIEL

VOCABULARY

landscape
le paysage

soil
la terre

mud
la boue

water
l'eau *f*

estuary
l'estuaire *m*

air
l'air *m*

atmosphere
l'atmosphère *f*

comet
la comète

sunrise
le lever du soleil

sunset
le coucher de soleil

rural
rural

urban
urbain

polar

polaire

alpine
alpin

tropical
tropical

LAND

cave
la grotte

desert
le désert

farmland
les terres cultivées *fpl*

forest
la forêt

glacier
le glacier

grassland
la prairie

hill
la colline

lake
le lac

marsh
le marais

mountain
la montagne

pond
la mare

river
le fleuve

rocks
les rochers *mpl*

scrub
les broussailles *fpl*

stream
la rivière

valley
la vallée

volcano
le volcan

waterfall
la cascade

SEA

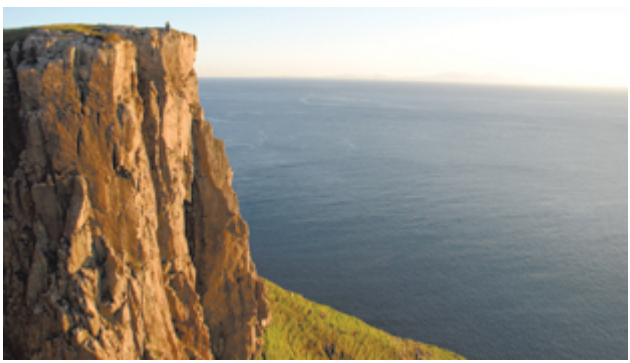

cliff
la falaise

coast

la côte

coral reef
le récif coralien

island
l'île *f*

peninsula
la péninsule

rockpool
la flaque d'eau salée

SKY

aurora
l'aurore *f*

clouds
les nuages *mpl*

moon
la lune

rainbow
l'arc-en-ciel *m*

stars
les étoiles *fpl*

sun
le soleil

CELEBRATIONS AND FESTIVALS | LES FÊTES

"C'est la fête !" Everyone loves having a reason to get together and celebrate. In France, this usually means great food, the company of family and friends, and quite possibly a glass of champagne. In addition to the usual well-known holidays, there is also a wealth of French customs and traditions associated with the various holidays and festivals throughout the year.

costume
le costume

1. mask
le masque

2. feather
la plume

THE BASICS | L'ESSENTIEL

YOU MIGHT SAY/HEAR...

Congratulations!
Félicitations !

Well done!
Bravo !

Cheers!
(À votre) santé !

Happy birthday!
Bon anniversaire !

Happy anniversary!
Bon anniversaire de mariage !

Best wishes.
Mes meilleurs vœux.

Thank you.
Merci.

You're very kind.
C'est très gentil de votre part.

Cheers to you, too!
À vous aussi !

VOCABULARY

occasion
l'occasion *f*

birthday
l'anniversaire *m*

wedding
le mariage

wedding anniversary
l'anniversaire de mariage *m*

public holiday
le jour férié

religious holiday
la fête religieuse

celebration
la célébration

surprise party
la fête surprise

good/bad news
une bonne / mauvaise nouvelle

to celebrate
célébrer

to throw a party
faire une fête

to toast
porter un toast à

YOU SHOULD KNOW…

In France, as well as celebrating a person's birthday, it is also common to celebrate someone's name day ("la fête") – the feast day for the saint whose name they share.

bouquet
le bouquet

box of chocolates
la boîte de chocolats

bunting
les banderoles *fpl*

cake
le gâteau

champagne
le champagne

confetti
les confettis *mpl*

funfair
la fête foraine

gift
le cadeau

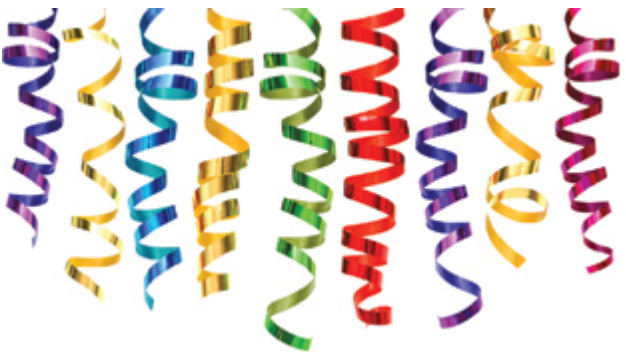

streamers
les serpentins *mpl*

HIGH DAYS AND HOLIDAYS | LES JOURS DE FÊTE

There are 11 official public holidays per year in France. While these don't automatically shift if they fall on a weekend, it is commonplace to take an additional Friday or Monday off if the holiday falls on Thursday or Tuesday. This is referred to as "faire le pont" (literally "to make the bridge").

YOU MIGHT SAY/HEAR…

Is it a holiday today?
Est-ce que c'est un jour férié aujourd'hui?

What are you celebrating today?
Qu'est-ce que vous fêtez aujourd'hui?

I wish you…
Je vous souhaite…

And to you, too!
À vous aussi !

What are your plans for the holiday?
Quels sont vos projets pour les fêtes?

Merry Christmas!
Joyeux Noël !

Happy New Year!
Bonne année !

Happy Easter!
Joyeuses Pâques !

Eid Mubarak!
Aïd Moubarak !

Happy holidays!
Bonnes fêtes !

April Fool!
Poisson d'avril !

VOCABULARY

baptism/christening
le baptême

bar mitzvah
la bar-mitsva

bat mitzvah
la bat-mitsva

baby shower
la fête prénatale

Mother's Day
la fête des Mères

Father's Day
la fête des Pères

May Day
le premier Mai

Valentine's Day
la Saint Valentin

Thanksgiving
le jour d'action de grâce

birth
la naissance

first day of school
le premier jour d'école

passing your driving test
obtenir son permis de conduire

graduation
la remise des diplômes

finding a job
trouver un boulot

engagement
les fiançailles *fpl*

marriage
le mariage

having a child
avoir un bébé

relocation
le déménagement

retirement
la retraite

funeral
l'enterrement *m*

YOU SHOULD KNOW…

Bastille Day ("la fête nationale") is celebrated on July 14th to mark the storming of the Bastille in 1789 – an event that ushered in the French Revolution. It is usually marked with parades, firework displays, and lots of evidence of "le tricolore" (the French flag) being on display.

BASTILLE DAY

Bastille Day
la fête nationale

fireworks
les feux d'artifice *mpl*

garland
la guirlande

OTHER CELEBRATIONS

All Saints' Day
la Toussaint

April Fool's Day
le premier avril

Chinese New Year
le nouvel an chinois

Diwali
Dipavali *f*

Easter
Pâques *fpl*

Eid-al-Fitr

l'Aïd-el-Fitr *m*

Halloween
Halloween *f*

Hanukkah
Hanoukka *f*

Holi
Holi *f*

Mardi Gras
le mardi gras

Passover
Pâque juive *f*

Ramadan
le ramadan

CHRISTMAS AND NEW YEAR | NOËL ET LE NOUVEL AN

Christmas is usually celebrated on December 24th and 25th in France – many families have Christmas dinner just after midnight mass on Christmas Eve.

VOCABULARY

Christmas Eve
la veille de Noël

Christmas Day
le jour de Noël

Christmas card/tree
la carte / le sapin de Noël

New Year's Eve
la Saint-Sylvestre

New Year's Day
le jour de l'an

New Year gift
les étrennes *fpl*

YOU SHOULD KNOW…

Many French people send a New Year card ("la carte de vœux d'année") instead of Christmas cards. It's considered bad luck to wish someone a Happy New Year – "Bonne année !" – before the year is out!

Father Christmas/Santa Claus
le père Noël

Christmas market
le marché de Noël

mistletoe
le gui

Nativity scene
la crèche de Noël

wreath
la couronne

Yule log
la bûche de Noël

CARNIVAL | LE CARNAVAL

Carnivals are usually held across France to celebrate Mardi Gras (literally “Fat Tuesday”), just ahead of Lent. The most famous of these is held in Nice, commonly believed to be the oldest carnival of its kind.

YOU SHOULD KNOW…

Carnival season gets underway with “la galette des Rois” (king cake), baked to celebrate the three kings visiting Jesus. This pastry is filled with frangipane, a sweet almond paste, and baked with a charm or “fève” (bean) inside it. The person who finds this is given the cardboard crown.

carnival float
le char

costume
le costume

effigy
l'effigie *f*

face paint
le maquillage

headdress
la coiffure

king cake
la galette des Rois

mask
le masque

parade
la parade

street performer
l'artiste de rue *m* / **l'artiste de rue** *f*

ACKNOWLEDGEMENTS

We would like to thank those authors and publishers who kindly gave permission for copyright material to be used in the Collins Corpus. We would also like to thank Times Newspapers Ltd for providing valuable data.

MANAGING EDITOR
Maree Airlie

FOR THE PUBLISHER
Gerry Breslin
Gina Macleod
Kevin Robbins
Robin Scrimgeour

CONTRIBUTORS
Maurane Prezelin
Lauren Reid
Emma Thomas

TECHNICAL SUPPORT
Claire Dimeo

PHOTO CREDITS

Shutterstock: timetable (Brendan Howard), windscreen (JazzBoo), ticket machine (Balakate), minibus (Iakov Filimonov), light railway (Bikeworldtravel), porter (TonyV3112), ticket office (Michael715), tram (smereka), validation machine (frantic00), confectionery (Bitkiz), cosmetics (mandritoiu), food and drink (1000 Words), footwear (Toshio Chan), kitchenware (NikomMaelao Production), toys (Zety Akhzar), electrical retailer (BestPhotoPlus), estate agents (Barry Barnes), pet shop (BestPhotoPlus), bureau de change (Lloyd Carr), postbox (Alexandros Michailidis), church (Ilya Images), conference centre (lou armor), sightseeing bus (Roman Sigaev), carnival (Tory studio), casino (Benny Marty), comedy show (stock_photo_world), musical (Igor Bulgarin), opera (criben), promenade (Oscar Johns), chour (Marco Saroldi), orchestra (Ferenc Szelepcsenyi), pitch (Christian Bertrand), basketball shoes (Milos Vucicevic), line judge (Leonard Zhukovsky), umpire (Stuart Slavicky), handball (Dziurek), motor racing (Cristiano barni), table tennis (Stefan Holm), velodrome (Pavel L Photo and Video), water polo (katacarix), A&E (kay roxby), labour suite (ChameleonsEye), Bastille Day (DreamSlamStudio), costume (Melodia plus photos), headdress (LongJon), parade (Capricorn Studio), street performer (Kizel Cotiw-an). All other images from Shutterstock.

HarperCollins*Publishers*

ABOUT THE PUBLISHER

Australia
HarperCollins Publishers (Australia) Pty. Ltd.
Level 13, 201 Elizabeth Street
Sydney, NSW 2000, Australia
http://www.harpercollins.com.au

Canada
HarperCollins Canada
Bay Adelaide Centre, East Tower
22 Adelaide Street West, 41st Floor
Toronto, ON, M5H 4E3, Canada
http://www.harpercollins.ca

India
HarperCollins India
A 75, Sector 57
Noida, Uttar Pradesh 201 301, India
http://www.harpercollins.co.in

New Zealand
HarperCollins Publishers (New Zealand) Limited
P.O. Box 1
Auckland, New Zealand
http://www.harpercollins.co.nz

United Kingdom
HarperCollins Publishers Ltd.
1 London Bridge Street
London SE1 9GF

http://www.harpercollins.co.uk

United States
HarperCollins Publishers Inc.
195 Broadway
New York, NY 100x07
http://www.harpercollins.com